盛京時報

夕刊
三月十四日發行
發行者 康德新聞社 新京特別市中央通三四
發行所 康德新聞社奉天支社 奉天市大和區出町九號

特派大使將抵東京 日外務省明令發表
明晨抵神戸當夜東上翌日晉京

【東京十四日電】滿洲國建國十周年日滿兩國關係乃愈加緊密、當此之際、滿洲國政府爲對建國以來日本國不斷之援助披瀝感謝之至情、此乃以國務總理張景惠爲謝恩特派大使、派遣來日本、同大使一行預定十六日早朝抵東京車站入京、又該大使捧呈滿洲國 皇帝陛下之國書外、並對日本朝野各方面、披瀝感謝之至情、關此日本外務省十四日午前十一時發表如左、

日外務省發表

滿洲國特派大使國務總理張景惠氏一行、預定明十五日早朝由海路抵神戸、當夜由神戸東上十六日朝入京云

十七日捧呈國書
滯在期間中重要日程擬定

【東京十四日電】於大東亞戰爭下欣逢建國十周年之佳節、茲對日本朝野爲披瀝感謝之至情而派遣之滿洲國謝恩特派大使張景惠國務總理、隨員十八名、已於三月十一日由新京出發經門司神戸、當於十六日午後八時四十五分抵東京、於該地逗留至三月二十三日凡八日間於帝國旅館下榻、預定於入京第一日參晋宮中親行天機奉伺並御起居奉伺之記帳後、續向朝野各方面表示謝意、第二日參晋宮中捧呈滿洲國皇帝陛下之國書、蒙賜御陪食、繼更訪東條首相以下各大臣陸海軍首腦部、略致寒暄、並擬於在京中參拜明治神宮靖國神社多摩御陵、再赴陸海軍病院慰問白衣勇士、訪問滿洲建國功勞者、復向朝野各方面表示謝意、此外更當受民方之歡迎、及參加陸海政府各首腦主催之各歡迎會等、刻正整備萬全之準備、又一行預定於二十四日午前九時由東京驛出發離京西下、於歸途參拜伊勢橿原兩神宮神武天皇御陵、再至京都大阪向同爲朝野各方面致辭、又同大使逗留日中之主要日程如左、

三月十六日（月曜）
一、午前八時四十五分抵東京驛立赴宿舍帝國旅館、
一、於宮中伺候躬行天機並御起居奉伺記帖、
一、各宮家伺候躬行御起居奉伺記帖、

三月十七日（火曜）
一、宮中參內國書捧呈
一、首相外各相及關係官訪問
一、外相主催歡迎晩餐會（午後六時三十分首相官邸）

三月十八日（水曜）
一、明治神宮靖國神社參拜
一、首相主催晩餐會（午後六時三十分首相官邸）

三月十九日（木曜）
一、多摩御陵參拜、
一、陸軍三長官合同午餐會（午後零時半陸相官邸）
一、東京第一陸軍病院及其他慰問
一、特派大使主催日本政府關係者招待晩餐會（午後六時三十分帝國旅館）、

三月二十日（金曜）
一、於橫須賀海軍主催午餐會
一、海軍病院慰問
一、李駐日大使主催日本側及滿洲側代表招待晩餐會（午後六時三十分帝國旅館）

三月二十一日（土曜）
一、本庄大將歷代關東軍司令官及建國功勞者訪問、
一、駐日滿洲大使館訪問（午後二時三十分）
一、特派大使主催滿洲建國功勞者招待晩餐會（午後六時三十分國都旅館）

三月二十二日（日曜）
一、滿洲國留日學生會館訪問（午前九時四十分）、
一、駐日滿洲國大使館及在京滿洲關係會社團共同主催特派大使歡迎在京滿洲國人大會（午後零時三十分歌舞伎座）

三月二十三日（月曜）
一、宮中伺候關于離京乞暇躬行天機並御起居奉伺記帖、
一、大宮御所伺候關于離京乞暇躬行御起居奉伺記帖、
一、首相及關係機關訪問
一、特派大使主催接伴員慰勞晩餐會（午後六時三十分帝國旅館）

三月二十四日（火曜）
一、午前九時由東京驛出發

三月二十五日（水曜）
一、伊勢神宮參拜、

三月二十六日（木曜）
一、神武天皇御陵參拜
一、橿原神宮參拜

三月二十七日（金曜）
一、桃山御陵參拜

與協和會開始懇談 諄諄熱辯尤勝於前
全國省次長會議圓滿閉幕

全國省次長會議、自十二日起、在國務院大講堂盛大展開以來、迄至十四日止、已成終本會議之尾聲、該日雖爲最末日之議程、但出席會議之各員、其論議之精神、尤勝於前兩日之熱烈、全員於當日午前九時半、即齊集於協和會中央本部內、當與協和會側開始懇談、繼於正午在軍人會館出席三宅中央本部長之招宴、午后一時起、再與在滿教務部、假總理官邸展開懇談、午后四時赴滿映觀覽時局電影、至此本年度最初之省次長會議即告圓滿閉幕云、

當前問題迎刃而解 此次會議收効極大

當此親邦戰勝之春、我國爲擔負大東亞戰爭之重責、以求新秩序建設下之東亞共榮圈、早得促成實現起見、乃自十二日起至十四日止、亘約三日間之日程、於國務院招開全國省次長會議、諸凡產業、勞務、治安、文化等當前重要問題、莫不加以詳切之懇談、熱烈之討議、尤其關於對日產物增送加强之件、幾成爲今回省次長會議之中心重點問題、然當各項議案、依次圓滿討議之結果、預卜十周建國之本年、無論對內對外之施政、必有番新之期待云、

在蘇門答臘無血登陸
奪據馬蘭生擒司令官

【某基地十三日電】日本軍於十二日未明、於蘇門答臘島北部各要地實行無血上陸、已告成功、各部隊、爲續進擊中、

【馬蘭十三日電】無血占領蘇拉巴雅南方八十公里之敵東部軍管區司令部所在地馬蘭、於該市之荼爾賓東部軍管區司令官、已投降於〇〇部隊長矣

【某基地十二日電】向威亦島攻略之日本精銳部隊、片刻不息猛追敗敵、九日午前十時半、完全占領蘇拉巴雅、十二日午前二時三十六分、於該島、無血上陸成功、於天明前、即占領羅沙班港、一方吉田部隊、該日午前五時四十分占領梅丹西北約二百里之伊基附近、又向梅丹越區攻略之〇〇部隊主力、亦於十二日午前七時、在拉浦罕爾克附近、無血上陸、目下抵於梅丹東方約二十五公里高夫爾之東南方云、

推進協和會動運
全國省本部副長會議開幕

協和會全國省本部副長會議、於十四日正午前九時起於協和會第二會議室隆重舉行、是日參會之各省本部副長均着協和禮裝、中央本部方面且三宅本部長以下各部科長以及多數關係實、亦行列席、冠裳濟濟一堂、時首由菅原總務長致開會辭、次爲本部長訓辭、意極懇切示指多端、由關東軍吉本中將致詞、于時局多所講解、復同協會今後應如何開展以不負府期待之方面、亦屬望殷、全場肅然靜聽、完畢之後、由菅總務部長說明本年度運動方針、同時並希望各省本部副長亦本此方針、協力推進、運動方針指示畢、即入于懇談、關于協和會運動前進之意見彼此交換甚多、十一時半許始告閉會、正午三宅中央本部長持於軍人會館設招待宴歡宴通日勞苦之省本部副長云、

滲透國策諸君是賴 助日大業固我北防
三宅中央本部長諄諄致訓

在省本部副長會議席上三宅中央本部長訓詞如左

本日在此、開催康德九年度第一回省本部副長會議、得接見各位之壯容、實覺欣快之至、

我國現正迎建國第十年、在此短促期間、得見國運飛躍的發展、誠不勝同慶之至、但於他方、現正値重大時期即親邦日本帝國、以大東亞盟主資格而確立大東亞共榮圈史上空前之大偉業完遂上勇往邁進、故我國之責務、亦不得不謂重而且大矣、親邦日本、對美英兩國、宣戰以來、於茲僅三個月、陸海之精銳、於御稜威之下、以疾風迅雷之勢、殲滅敵之牙城、美英兩之陣營、實現於寂寂無聲之狀態、此實爲世紀之所驚異、衷心感激不置、即以軍事觀之、親邦日本業已確立必勝不敗之地位、想早晩軍事行動可告一段落、惟大東亞戰爭、相信更要移行於經濟戰、思想戰而爲長期戰、此乃爲必然之趨勢、我國當此大東亞戰爭之際、所謂其有重大責務者、正是此點、對北邊之鎭護、固屬當然、其他如國內民心之安定、生產之增强等、今後更須亘及長期而遂行、但觀我國之實情、處此重大時局、其體勢不能謂之十分完備、第一、所有國民對於國家觀念是否徹底、吾人即由此點、見有幾多尙未十分之處例、固屬建國前之滿洲、其歷史不外爲政者之苛斂誅求、一般人民、攜怕政府、直如猛虎、何能有國家觀念、及愛國精神、故其後僅閱十載、即要求有透徹之國家觀念、與烈烈之愛國精神、不免期待過急、亦未可知、然而若非如此、國家之富强、斷難期到、第二是民族協和之實現、此亦不能認爲完璧、一見好似各民族互相協和、但仔細觀察、尙有民族的偏見或固執己見、此又不得否定者、所謂民族協和、實非一朝一夕可能實現、但其精神如不實現、相信不但建國不能期待、即大東亞共榮圈之確立亦不能期待矣、無論建國精神之顯揚、與民族協和之實現、均爲我協和會所負之使命、協和會在已往十年間、爲達成如此使命、已自孜孜努力奮鬪、但已如上敍尙未達到滿足之地域、實屬遺憾然當此空前之重大時局、吾人必須克服一切困難、完遂如此使命、邊境之鎭護、絲毫之不安、但於後方之治安維持、民心安定、或各種生產增强等皆爲當前之實務、又可爲與政府表裡一體我協和會之責務、即協和會第一須緊密把握會之戰時任務、而將運動之重點、指向我國民總力之集結發揮、及國民防衛力之强化、以期治安之確保、與物質之增產、民心之靈醒、第二是必須省察我國民思想、努力醇化善導國民思想、以使敵性思想謀略無隙可乘、因此對國民協保組織、或協和會分會、及青少年團、義勇奉公隊等之各種組織力圖整備强化、而不得言、再對於强化會運動之中樞、關各級本部委員會、發揮其運營之妙、更屬必要、茲更欲進一言者、即關於各級本部委員會一節、級本部委員會、縱已推運營、惟有市縣旗本部委員會、或有近乎有名無實之處、更有委員會之構成、多偏於官吏而民間委員爲數似少、前述各級本部委員會、爲會運動之中樞機關、具有平戰兩時之重大使命、或有一部論者、謂於戰時、政府機關協和會均應合體云云之辭此不能不謂之一大誤認、齊戰時較比平時、政府、協和會均須更加一層發揮其本態之特色示以表裡一體之妙用、如日前中央防衛委員會、亦曾討究、相信所有平戰時、各級防衛委員會、企畫委員會、三者分別各級之防衛委員會以及發揮其特色、以整備國防體制、又各級委員會之構成、其會運動、既爲國民運動、自結論之中心實由此國民自發的運動而展開故各位、以省次長執行行政、與以省本部副長、執行會運動、其心、情態度、又其方法、自有差異、於是必須換心理與思想、此決非容易茲舉一例、有一縣執行農產物出荷工作時、由縣公署組織督勵班、此時若縣長以及副縣長爲總指揮、縣公署之科長、縣本部事務長分別爲班長、則此縣本部事務長之行爲、不能謂之會運動、祇可謂不過補助行政而已、會運動之出荷工作、在行政前於省本部長會議席上、關東軍司令官致詞、關於此點示有明快之方針、故希熟讀玩味、發展二位一體制之妙用、爲所至盼、但此二位一體制二者、雖不同、然其方法、實大有差異、行政乃以國民爲對象、所行者、會運動、須按國民自發的運動而展開故各位、機關爲出荷督勵前、對於人民、按國策使其理解出荷意義、釀成人民自發的出荷之雰圍氣、又行政機關之出荷督勵、如對人民、已使了解時、則須說明行政機關之立場、使之頓悟、然往往誤解二位一體制之趣旨、忽視行政與會運動之特質、竟有沒卻情形此須加以十分注意、若以卑近之例說明、即行政須以嚴父之愛行之、會運動以慈母之愛行之、方有政府與協和會表裡一體之實、二位一體制、乃一人二役之制度、故非名優演此、難得滿足、以上關於會運動之重點披瀝若干所懷、務希各位、爲協和運動之指導者、對此重大時局、妥爲善處、是所切盼、（完了）

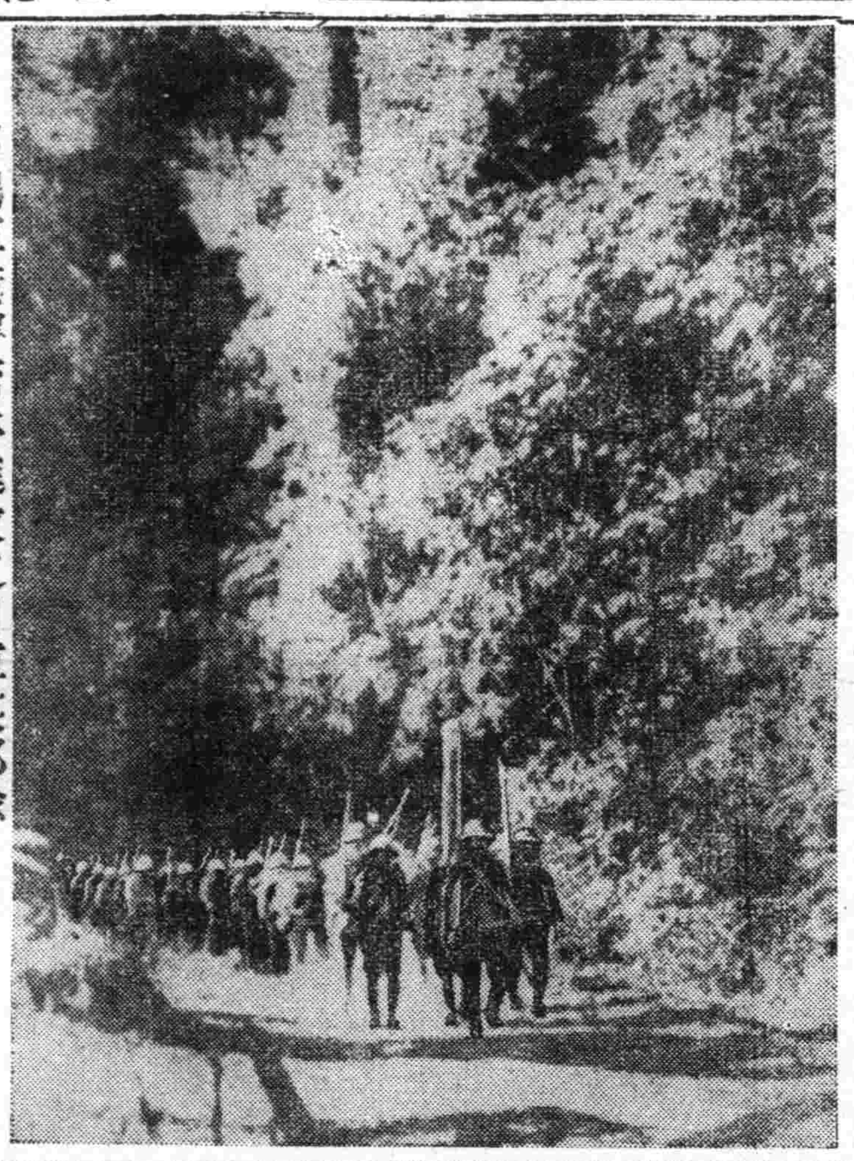
高揚軍旗穿密林進攻之日軍某部隊（緬甸戰線）

巴達維亞節節復興
與論界親日色濃厚

【巴達維亞十三日電】自日軍無血占領以來、經一週間戰鬪、一切免於破壞之巴達維亞市街、已完全恢復和平、七日與日軍之軍政施行宣言同時、告於市內各要所張貼佈告、而諸官廳、銀行、會社、公共建築物、軍用諸施設等軍政施行上所必要之施設、殆皆由日軍接收、街頭已有帶圓日胸章之印度尼細亞人巡查、整理交通、站於維持治安第一線、電燈設備等、完全仍舊市中之交通機關、雖入城一兩日、無市電、而馬車三輪車等亦少、但自九日以來已完全復舊、且其數亦漸次增加、波衣登曹格至巴達維亞內之鐵道亦於日軍活躍之下、七日午后完全開通、又商店之前雖尙積有土囊、然已八分開店、日軍之軍紀嚴肅、使華僑、荷蘭人同呈安堵情形、每屆日暮時、則爲買物與散步而行於街頭之荷蘭人、亦顯然增加、又新聞早已與日本協力、自十二日起發行兩馬來報、一方爲解放東亞民族邁出强力第一步之日本軍政、亦循既定方針、節節進行準備、而政治、經濟、文化各方面近亦將走上軌道云、

英輪送船受擊

【維西十三日電】據哈瓦斯通信華盛頓電云、美國海軍部、十二日發表於加勒比海、英國中型輸送船一隻及由瑞典雇用之貨物船一隻、受樞軸潛水艦魚雷攻擊、

班頓一掃敵氛
全市到處日旗飄揚

【班頓十三日電】西部爪哇上陸以來伴隨戰況之進展有日本人之所在地方、必有日章旗與荷蘭三色旗漸次交替、及「發展的日本」及「後繪的荷蘭」之姿態、綜使吾等見之而感慨無量矣、既班頓之諸官廳其他重要建築物亦高揭日章旗、市街上若數百數千之住民如堵參列、特意觀呼日本人之通過、荷蘭人之通過時亦有同樣之舉大蹤而高呼者、而看他們的表情、對於日本人之歡迎對於荷蘭之嘲笑、可一目瞭然荷印軍全面的降伏後之班頓治安、全部回復將街頭上見他們之風景中及住民等之心內動作滿可看出來很明確的要向日本軍協力的傾向云、

省署弘報班 將赴蓋平宣撫

奉天省弘報當局、爲即應戰時體制、希國民明確大東

嚴禁私自請會
治安部公佈取締規則

【新京】國務之躍進、各般事業之發達、健全金融之國策機關、亦日見確立、但下級民衆私自組織之「請會」乃古來民間最有力而普汎之資金通融組織、因根深蒂固、仍於社會層、潛伏莫大之偉力、尤其最近竟呈濫增之勢、誠堪遺憾之極、如此有始無終動搖無定之不健全組織、不但有損於一般庶民金融機關、且妨害時局下國家經濟諸施策、是故治安部警務司當局、有鑒及此、近將公佈取締規則、以期强化取締不正無許可之請會、並企庶民金融機關之圓滑運用云、

奉公隊中央統監部 補充首腦要員

中井少將

【新京】協和義勇奉公隊中央統監部、現決行補充缺員中之中央總監部總務及中央幹部訓練所長、以圖强化中央部之指導力、期戰時防衛體制萬全無虞、即爲中央總監部總務、由前大同學院訓練部長陸軍少將中井重議氏就任、又起用中滿地區訓練所主事國軍中將金恩奎氏、爲中央幹部訓練所長、

金恩奎氏談話

又、金氏曾歷任間島地區司令官、退官之後又任協和會奉天省本部參事並吉林之訓練處主事等職已於日昨蒞任視事當記者趨訪之際、乃發表抱負之談話如左、

中央訓練處爲訓練全國奉公隊幹部之機關、其職責異常重大、對于奉公隊中青年層之訓練尤當須盡全力要以大東亞聖戰正節節前進中、吾國國民自宜本一德一心之大義盡力援助、因之對義勇奉公隊之訓練、已有刻不容緩之勢、以資完遂北邊防衛及國民防衛之要業、從茲必當竭盡菲薄盡力于幹部之訓練以加强奉公隊之活動云、

（二）民心把握（三）國策滲透（四）興農愛勞增產（五）建國十週年之宣揚

本年度各種競技運動
擬定日程場所

運動競技、實爲顯揚建國精神、强化民族協和之工具、況値此大東亞戰爭將欲完成之際、時局下之青少年體育增健與否、關乎大體甚矣、因之滿洲國體育聯盟中央當局、期於强化運動競技遍於全滿、及表現建國之精神計、爰例舉行康德九年度全滿都市對抗各種競技大會茲將競技之日程及場所披露如次、

▲四月十九日、假錦州市、舉行第七回全滿都市對抗桌球競技大會、

▲六月五、六、七、亘三日間、假哈爾濱市、舉行第五回全滿都市對抗足球大會、

▲六月十二、十三、十四、亘三日間、假新京吉林舉行第七回全滿都市對抗拉式足球

▲六月十四日、假哈爾濱市、舉行第五回全滿都市對抗排球大會、

▲六月廿、廿一、亘二日間、在撫順市、舉行第五回全滿都市對抗籃球大會、

▲七月五日、假哈爾濱市、舉行第四回全滿都市對抗大會、

▲七月十九日、假大連市、舉行第五回全滿都市對抗陸上競技大會、

▲八月廿三日、假奉天市、舉行第五回全滿都市對抗水上競技大會、

▲八月卅日、在奉天市、舉行第五回全滿都市對抗軟式庭球大會、

▲九月上旬一日間、在新京五九部隊營庭、舉行第一回全滿都市對抗馬術競技大會、

▲九月十一、十二、十三亘三日間、在大連市、舉行第六回全滿都市對抗延球大會、

▲九月廿七日、在哈爾濱市擧行第三回全滿都市對抗自轉車競技大會、

宣傳預防結核
中央派員赴北滿工作

民生部保健司和滿洲結核預防協會、鑑於各地方國民對於衛生保健及防疫思想之低下、結核患者死亡率之增高、決於本年度積極實踐結核療養施設外、更定於本月末旬派員赴北滿哈爾濱、牡丹江齊齊哈爾、札蘭屯、北安各地宣傳結核預防及一般衛生之常識並利用紙劇向一般人演講、以期預防結核思想之普及向上云、

谷大臣講演 灌爲留聲片

【新京】谷民生部大臣、於前二日建國精神作興週間、曾由新京中央放送局、以「欣迎建國十周年」爲題、用日本語講演放送（錄音）滿洲國內固勿需論即對於親邦日本、中華民國、蒙疆、南方共榮圈各國民、將蒙親邦日本之援助、而迎此建國十周年之滿洲國的光輝足跡、及今次大東亞戰爭亞細亞解放聖戰之旨舉行壯烈之講演、予東亞各民族以類深之感銘、茲鑑於對此放送反響意外之大、十三日午後二時、於新京興安大路滿蓄吹込所歷約十二分間、將該講演灌爲普片云、（圖即谷大臣）

對國內發明家 擧行表彰大會

六月十五日
發明日

【新京電】慶祝建國十周年、滿洲發明協會、今於經濟部、關東局、特許發明局、滿鐵、滿洲軍工業會社之後援下、在發明日之六月十五日、假新京記念公會堂擧行「建國十周年記念全滿洲發明表彰大會」乃廣汎介紹對於產業、國防及改善國民生活有顯著之發明之發明、改良、考案等、一般發明家、及盡力於科學振興、發明、思想涵養之功勞者、予以表彰以國民的感謝、啓迪四千三百萬國民之科學發明思想、於「發明滿洲」之將來、預定一紀元、至於被表彰之人等、不問建國以來之發明、改良、考案、有特許或登錄之有無、乃於發明振興上特有功勞顯著者、居於滿洲國或關東州經其所屬長官（於國內官廳官或代表者、於會社及其他公共團體在職時、爲所屬長官民間團體在職者其代表者或縣旗市長）於五月十五日前、呈報於新京特別市至聖大路特許發明局內滿洲發明協會事務所、遇依發明振興委員會實行嚴重檢討後、而選定之、於表彰大會贈大記念章、表彰狀、賞牌（名譽優良、有功、功勞等各賞）以資顯揚其榮譽云、

第卅六回裕民彩票 中彩號碼發表

第三十六回裕民彩票當籤番號

△頭彩（一萬圓） 八、三九六

△二彩（三千圓） 三三、五一九

△三彩（一千圓） 一、八八二

△四彩（百圓）
一一七八　三五二一三
九三〇　五九〇二
七四二〇　四二〇八五
四七六〇三　四一九三九
二五七〇九　二六九二四
四〇二九四　三七〇九二

△五彩（五十圓）
五〇一一　一九七七一
五五五八　九八〇八
一二四四一　一〇五二四
三五一八六　七七八六
四九〇〇九　四八一八五
二七五六四　四〇九五
三八六〇八　四七五七一
三九八四一　八二三〇
一四七七二　三三八五九
二九七三八　四六六九〇
一三二九八　一七四一五
四三〇九二　四七六〇七

△八彩（三圓） 八八、〇〇、三三

回教關係者 開回教研究會

大東亞共榮圈內、回教徒之動靜、亦惹人注目、即奉天之王濱書院、於十四日午後二時、在大和區揚武街之興亞會館內同書院、舉開回教研究會、出席者、奉天回教文化學院長張德純氏、醫大豫科主事黑田源次氏等十四名、交相貫徹之研究的座談云、

普及軍援思想
四月起始宣傳工作

軍人後援會本部、鑑於大東亞聖戰完遂之際、北邊鎭護責任之重大、全國軍事援護工作亦愈感緊要、但各省縣地方之村民、對於軍援事業尙多不能諒清、故定於四月初旬起始、由各縣軍援支部或辦事處負責、偕同協和會及各村公所、共同協力實行軍援思想普及宣傳工作、利用紙劇、標語、及漫畫、向村民普及宣傳之、以期徹底喚起各地村民之重視、軍事援護事業、一致協力聖戰之完遂云、

人絹審委會議

奉天商工公會側、於月之十四日午前十時、由文商務科長等出席、假城內商工間事所、開催人絹價格審查會、屆時有省市關係當局、及警察當局、與出席代表之組合員共同協議審査云

晩刊半大張

滿系養成工大招募告白

一、招募人員 約五五〇名
二、招募地域 居住奉天市內及郊外在住之下記養成所通勤可能範圍內居住者
三、招募資格 國民優級學校畢業之年齡十九才以下之身體强健思想中正之滿系之男子
四、報名及銓衡方法 出身學校及市縣公署報名以受推薦之
五、銓衡日期場所 三月二十二日午前九時（皇姑屯國民優級學校）（鐵西國民優級學校） 三月二十三日午前九時奉天市公署
右記事項來不得及之時銓衡當日携帶畢業證明書出頭之
六、招募會社名如左
1、株式會社宮田製作所 2、國產電氣株式會社奉天工場 3、株式會社滿洲工藏 4、滿洲工作機械株式會社 5、同和自動車工業株式會社 6、協和工業株式會社
關於詳細請觀市公署勞務科市內國民優級學校協和青少年團奉天省統監部及本協會之告白
奉天市朝日區揚武街一段六二號興亞會館內
滿洲鑛工技術員協會 電話二一七三八一

關於住宅賃貸價格申告之件

依房租統制法之施行對於住宅所有者應負有申告住宅之賃貸價格之義務事雖已再三公告在案然尙有多數不遵行者於房租統制上實生不少支障務望此次按照左記申告勿再遺漏爲要特此公告
康德九年三月十四日
奉天市長 鄭 禹
記
一、申告義務者 於奉天市行政區域內持有賃貸住宅者
一、申告期限 康德九年三月末爲止
一、申告受付處所 奉天市公署行政處住宅科
一、申告用紙 於前記受付處所備有之
再於申告期限內不行申告者不問其理由如何概依房租統制法之規定行嚴重懲罰務希注意

失照聲明

啓者鄙有龍原元領名地照一張種類不詳計中則旱田三畝坐落泡子沿村砬子溝屯四至東南溝西溝南上于姓下溝北上崗下溝於大同元年五月十五日被匪焚失除呈請寬甸縣公署補發新照外特此聲明
聲明人李殿臣啓

遺失欠帖聲明

啓者鄙於康德八年古曆八月十日因無錢使用煩人說妥茲借到胡同和名下國幣壹千圓整當立有欠帖一紙以同年古曆十月一日爲償還期至期即淸付不欠茲將所立之欠帖被保人孫賓堂不愼遺失該欠帖無論何人拾得概作廢紙特此聲明作廢
聲明人于振祿啓

失戳聲明

啓者鄙有白色花學方形名戳一枚（戳文曰（李英全印））於本年三月九日交與牌長領取配給布社商號昌源途中遺失自發報聲明倘被拾得發生事故概作無效
康德九年三月十日
鳳城街文化區 李英全啓

遺失土地執照聲明作廢

今有鐵西堡村鎮西堡屯蕭德昶領名旱田土地執照九六三號八二八〇米及五四七號一六〇二〇米各一張於本月十日因一時不愼遺失尋後無論落何人手概作無效特此聲明
鐵嶺縣鎮西堡村鎮西堡屯 蕭德昶

押品証遺失聲明作廢

啓者鄙以抱回王地獲單字五十四號抵押農商貸款領得一千零七十一號押品証明因不愼遺失除呈請双遼縣公署補發新押品証外該遺失之押品証勿論落於誰手概作無效
聲明人双遼縣 鄧峻峰啓

住宅出賣

坐落保安堡王家園子胡同北興街一段新門牌十八號正平房三間廂平房一間隨帶私地皮一段一併出賣有買者請到皇姑區子壽揚名街南頭忠議與醫社面議
張恒韜啓

聲明作廢

陳文德領名大照壹張坐落祝家屯村青草溝許旱田地六畝號碼係壹九四五四號於康德八年因不愼丟失除呈請瀋陽縣署補發新照外舊照無論何人拾得概作無効
陳文德啓

關於絹織物（混紡織品）並絹繊維之協定價格公告

本委員會前申請奉天省長認可中之絹織物（混紡織品）並絹繊維之協定價格業經貳月二十四日付奉天省佈告第四號發表認可特此公佈關於價格表奉天市加茂町八番地滿洲繊維聯合會備有必要者希領取是荷
康德九年三月十一日
絹、人絹造毛織物價格查定奉天省委員會

備考
一、本價格對康德八年六月三十日現在之在庫品適用之
二、本價格對康德八年七月一日以降之輸入品亦適用之但本價格於原價計算上認爲利潤過多者經確定委員會查定認定適正之利潤其超過之利潤由輸入業者繳納委員會
三、關於本價格表記載規格以外者須受委員會之查定
四、證紙
（1）適用本價格之品類對品均須貼付指定地之絹人絹造毛織物價格查定證紙（檢查定印者）
（2）自康德九年三月十五日起對未貼付右證紙之物禁和止販賣

東亞民族語言的結合 日語可代英語

·錦譯·

急力研究日語

在亞細亞地方、現在最普通使用的兩種語言、是英語、和該譜的英語、說起來很是奇妙、掌握南亞細亞地方貿易的一般華僑們、全都使用那該譜的語言、無論是英國人、或者是美國人、當和華僑們相互交易時、也必定去學那其奇妙的言語、因為美國英國的盎格魯撒克遜人種、侵略而且跋扈的關係、英語在南亞細亞一帶、很是普通、該譜英語的做成、是將英語嚴的變化、動詞的時間變化、語尾的變化、完全不用、簡單的來說、也就是不去使用純實的英語、特意的作成這一種該譜言語、其中有很大的意義將英語從亞細亞地方、完全追放、是很容易的一種事情、然而不能就算是完事、同時對於亞細亞將來的問題、也不能不加一番的考慮、先就該譜英語構成的原因、來研究一下

在亞細亞地方使用的言語、有很多種、可以分成四個系統、一、「馬來歐拘里內希語系」、二、「印度地方的印度語系」三、「中國泰、緬甸、安南、和其背特地方的中國語系」四、「日本、朝鮮、滿洲、蒙古、地的烏拉魯阿路太語系」、以上的幾種言語、都是由於那些民族所造成、

亞細亞脫離歐洲民族的壓制、所以起始進軍、來做成一個完全純的亞細亞民族系最重要的事情、也就是語言的結合、

所謂語言的結合、並不是將民族本來的言語完全廢去、以外、亞細亞的全民族、相互結合另做成一種語言、譬如根本要強制使用價純的英語、那麼該譜的英語也自然不會做成的、

日本指導亞細亞民族、做成一種新的結合體、最先要使日本語全來替代英語或者該譜英語所以對於日本語的本質應當急力研究、日本有什麼優點、和有什麼不方便的地方、更應當用一種科學方法來檢討

創造新的幸福

該譜英語的構成、可以說是亞細亞民族受英語支配的一個反抗運營、假設沒有一種反抗的意識存在、那麼在亞細亞地方、一定更會一層很普通的使用英語、同時也決不能有這一種很奇妙的英語產生出來、至於亞細亞諸民族、怎樣來反抗英語的支配、這該譜英語的形樣、也就可完全明瞭、

該譜英語和英語根本不同點、就是沒有文法的變化、文法變同發音也非常單純和沒有複雜文法上變化的日本語類似、日本語的文法變化、雖然沒有該譜英語那麼單純、然而比較英語還簡單的多、發音等也比英語和該諸英語單純、

日本語具有很單純的發音、和簡單文法的優越性、很有做亞細亞未來共通語的資格、發音和文法上的單純、正是一種語言發達的效能趨向、況且日本語是比較英語和其他歐洲語進步的一種言語、在言語學上、或科學上、也很容易證明出來的、

考察馬來印度地方的野蠻民族所使用的語言、文法和發音都很複雜、比較在歐洲最複雜的言語（例如希臘語、俄國語複雜得多）野蠻人對於語言的發音變化、都不知合理與單純、一方是因為沒有代替、而且生活又極單純、字彙很少、所以也沒有使其統一合理的可能、人類的文明越是進化的、文明的程度越進化、生活就越發複雜、同時語言也就隨着複雜起來、一切字彙都相繼的做出來、文明人用他們的理智來統一他們的言語、使其單純和合理這是一定的道理

日本語在世界上是一種最單純的語言、並且含有比較其他語言容易進步的要素、使日本語來替換英語和該譜英語、日本人應當有的一種自覺、和自信力、如果不用一種優良言語來教導野蠻民族、那麼野蠻民族、很是不幸、所以用日本語來教南亞細亞民族、他們一定會得到新的幸福、

救亞細亞諸民族脫離歐洲諸民族支配、來指導他們、而且給他們造成新的幸福、這是日本本來的目的、今回的大東亞戰爭意義很大、使他們學習優良的日本語、使他們自己的語言發達、將他們的生活文明全都提高

要是依着這種目標向前邁進、一定可以救亞細亞民族脫開歐洲民族的侵略、還是沒有微許的疑問、

每週一頁

軸心之全面勝利

馬林博士著 遜叟譯

當此 盎格魯撒克遜方面討論、統一指揮及集中力量、澳洲又要求增加指揮權利、加拿大擬於本年三月間、實施普遍徵兵制、以及英國閣潮益見緊張之際、軸心國家在各方戰綫、又繼續獲得勝利、軸心國家之軍隊、莫不各自奮戰與互相呼應、因此軸心對於統一指揮問題、誠無庸再加以討論矣、

日本 軍隊已陷落新加坡、太平洋戰事之決定階段、遂將降臨、菲律賓之美軍殘部在八打半島已被圍困、而緬甸仰光已陷落、盎格魯撒克遜之各戰略據點、總之、反抗盎格魯撒克遜太平洋沸騰之戰爭、現正按預定計劃、在次第進行中、然而華盛頓方面、對於夏威夷戰役之慘敗、尚在追查其責任問題、而倫敦方面、對於遣調其海軍至太平洋、或地中海、抑或大西洋、則至今猶在躊躇中、瀨來美國在大西洋中、亦已感覺戰爭之眞正面目矣

德國 潛艇在合衆國東部領海內於數小時之中、曾擊沉美方船隻共有十二萬五千噸之譜、此舉除表示德國海戰勝利外、正向世人顯示德方、對於潛艇戰爭、仍以往昔之活躍程度、繼續進行、抑且德方潛艇能使戰事發生、於西半球之海岸一帶、務使美人所希冀不遭受戰爭、直接影響之心願、勢必化為泡影、況且華府所懼背腹受敵之戰事、今則已實現矣、美國對於兩面作戰之順利進行、須以兩洋艦隊為必須條件、惟美利堅合衆國、在目前既未有此項艦隊、而在未來之三四年中、亦未能完成兩洋艦隊也、良以美國處此戰時環境中、對於造艦計劃、能否實行、實屬疑問、此外、其無數之船隻在最近之將來、當被陸續擊沉、自可確定者也、因此整個優美之計劃、僅能付諸流水而已、近頃、美海軍部長諾克斯又宣稱、美國將不遣調海軍至太平洋、則美方顯然變於大西洋領海內、德國海戰之勝利、已認清大西洋不可須臾無海軍也、

東戰 場方面因多季氣候關係、前線情形比較上已呈膠着狀態、至於羅宗夫斯基氏所作之宣傳、誠未能掩人耳目、蓋德軍在事實上、非但將布爾雪維克之進攻無不擊退、即對於春季攻勢之進行、亦能確保續密之準備工作、最近倫敦方面對於北非不列顛之敗績、亦直認不諱一節、尤使盎格魯撒克遜方面遺憾不已、按北非戰役於一九四一年秋季開始時、英方曾大言不慚、而欲以『殲滅』北非之軸心軍隊為目的、當時英方之攻勢、最後得若干次勝利、但目前戰局已一變、而成為英軍之敗北、其範圍之嚴重、可由近日報載英軍坦克車被奪獲、及破壞之數量見之、澳人對此項消息、尤豐拖腕、因在最前線作戰與犧牲最重大者、仍係澳洲隊也、

照片說明 占東亞共榮圈一翼之緬甸土地肥沃、山川俊秀、物產豐富、素常優美、早為世人所公認、唯紅玉寶石一種、更馳名各國、品質之佳無與倫比、所以各國婦女爭相購買、用以裝璜、衣飾及鑲嵌戒指等、誠屬既美且備矣、原該石由當地採石公司發掘、經過相當的琢磨、乃成世界唯一之優良品、為緬紅玉寶石大量採掘出堆候公司處院、以待琢磨之狀況、

澳洲居民漫談

（濟岩）

澳大利亞的居民、其體質及社會組織都極原始的、所以成為人類學家及社會學家研究的對象、著名的研究報告著作已不僅二三種、他們的氣質輕快、富於忍耐力、社會的組織極複雜、一般的知識很低、孩子們讀書較英人的孩子為快、但算術的成績太壞、二加一等於三、二加二等於四、這樣簡單的算術、弄不出來的並不算稀奇、

奇異的成丁禮

居民之間所行的儀式中、最有意思的要算成丁禮了、等孩子們長成了人的時候、就要被人領到離部落稍遠的一個場所去、在那裡有巫與長老等授給他人的一生在社會上與性慾上一切所必要的種種知識、這個儀式主要的是給於試煉其內體的痛苦、這個試煉順利的成功了、即可算是一個堂堂的成年人了、並且在此時還行所謂割禮、即切開包皮、從這時起、這個青年在性慾上也被認為有資格了、此種儀式極為嚴肅、不許女人接近、但在儀式後全體部落開盛大宴會、連續數日吃着豐富的食物並大事跳舞、

他們的結婚分為羣團婚與個人婚、一部族分為二氏族、甲氏的男與乙氏的女或乙氏的男與甲氏的女可以結婚、此即所謂族外結婚、

紋身 馬歐利族奇俗

新西蘭住的原住民馬歐利族、係一雜種、主要的為波利尼西亞人、在一八四〇年前後有十萬左右、馬歐利族住在那兒、但因為他們性喜戰鬥及受英美的壓迫、所以在五十年後的一八九〇年時、竟減為四萬人了、此後由於他們的漸漸自覺、和政府的保護、人口乃逐漸的增加、依據一九三三年的調查竟增為七萬一千五百二十七人了、他們的皮膚為茶褐色、有堂堂的身軀、容貌為藝、性質勇猛、精悍好鬥、但卻頗能辨別是非、

根據他們的傳說、他們的故鄉是在夏威夷群島、和這相似的傳說更有的說在塔希提、種種莫衷一是、

馬歐利族男女皆鑽刺紋身、此種紋身之風、很流行於波里尼西亞之間、但他們的斑紋樣式、主要為直線的、馬歐利主要為曲線的、所以兩者之間有很顯然的區別、這種曲線的文樣不僅作為斑紋刺身、雕刻及其他藝術也很盛行採用、關於其起源有種種的議論、但至今尚不明馬歐利族昔日幾乎男女皆裸體、所以全身刺有斑紋、但現在多穿衣服了、僅面部刺有斑紋、而且由於文化漸高、現在有斑紋刺身的、除老人外幾乎沒有了、在女人唇下都有斑紋的現在尚可以見着、至於臉上的、斑紋分為額、眼瞼、鼻、頰、唇六部分、刺斑紋的目的當然為的是裝飾、再就是顯示其威嚴與優越性、所以為長等的斑紋、差不多滿臉都是、身分低的則不能這樣、我們時常在照片上看見馬歐利的男人臉上的斑紋、那皆是地方上有名的首長、

塔斯馬尼亞族 絕種哀史

塔斯馬尼亞人、為澳洲南方塔斯馬尼亞島之先住民族、此島係於一六四一年為荷蘭探險家塔斯曼氏所發見、歐人知有此島實始於此時、一七七七年、英國著名航海探險家庫克氏、復來此島、樹立英國之旗、開始侵略、一八〇三年、有多數武裝移民移殖於此、塔斯馬尼亞人猛烈反對、英國以狡猾手腕、懷柔其一部、而挑撥之、使之大起內訌、土民無知中其毒計、同族相殺、為狀極慘、塔斯馬尼亞人內訌、自一八〇三年起至一八三一年止、歷時凡二十餘載、塔斯馬尼亞人原有五千人、內訌後只餘二百〇三人、其後更逐漸減少、其最後之一人、以七十六歲年齡、死於一八七六年、於是塔斯馬尼亞民族竟以英人陰毒陷害之故而絕種矣、

英國更以對待塔斯馬尼亞人之法、對待新西蘭之馬奧利族、所謂馬奧利戰爭（一八六一至一八七一）因此而起、英國開口便論正義人道、但奪己卑人、惟對於未開化民族、則肆意凌滅、全無惻隱之心、英人罪惡、實罄竹難書矣、塔斯馬尼亞何與馬奧利人之被補悲劇、誠為南方諸地人類之哀史可也、

X光在醫學上貢獻極為偉大

五十多年前、瑞現在五根曲形管放時、發實在室驗驗桌屜裏的照像底片、未經露光而受未知輻射的影響被露光當時很覺得奇異就詳細推究其原因、才知道這未知輻射是來自曲形管的陽極、能穿過玻璃或平常光線所不能穿過的多種物質、能影響照相底片一如平常之光、瑞根命名之為X射線、以後日益進化、在醫學和工程上都收有很大的效用、

工程師用X線查看鑄物的內部、透望各層結構是否堅固最近百萬弗的X射線裝置發明、能在兩分鐘之內、攝取穿過四吋厚鋼的圖照、

醫師用X線拍攝內臟與骨骼的影像、以診斷病狀、並且X光線射在體的有機質上能將其上電子擊去、所發生的化學效應、在生理學上很重要、所以常常也用X光治療疾病、可是人體若常時間的受其作用、康健的體素能夠潰爛、所以在用X光時、常用厚鉛或其他屏障保護受實驗者的身體理化學科對醫學上的影響、至深且巨、一且健康與疾病之生命歷程皆因於化學變化、而每一化學變化都與物理變化相伴而生即以X光的發明來說、不過是瞬息前的事而已、卻能顯著的影響到治療胃潰瘍、肺癆、骨癆、瘤構僂病、腳脂形、膽囊病以及腎臟、心臟與血管的診斷、生理治療學至今尚在幼稚、人們對癌的理解尚為不足、於是又借用射綫與鐳來應付、由此可知X光綫的發明、在醫學上實有不可言喻的偉大貢獻、為診斷症狀、單就其中肺癆來說、幾乎是非有X射綫不可、僅憑「打診」「聽診」或「取血」都不足明確的決定有時用透視都不可因為肺部的輕度侵蝕、常是透視不能明顯看出的、只有用照相的方法、去詳細檢科學的進展無疆、醫學也將有更顯著的進步、顯微鏡自二百五十年前發明後、可以收擴放大二千倍的效果、但時至今日、又有電子顯微鏡出現、以電子代替光綫、實驗物可擴影放大至十萬或二十萬倍、如斯進步、足證科學已濟過新世界的邊界X光王為世界最進化科目、各國從事研究者為數甚多、相信不久或有更偉大之進步、則世人又將蒙其福利矣、竊心我亞洲之有為科學家、潛望致力、以不讓於英美人種云、

手槍式照像機

到一八八二年法國巴黎的一位博士發明了一個手槍式的機器、這機器裡有一張感光性的圓形玻璃膠板、不斷的迴轉着、把槍口瞄準物體、一下下連續的拉着槍栓的時候、於是槍口張開、圓板停下來、照下每個瞬間景像、當時的天文學家會利用這種機器拍照過金星通過天空的光景、後來化學膠捲的製造改良成功了、於是感光物質變成了細長的薄片、電影才完成了一步劃期的進展、因為笨重的玻璃片、用來拍照長時間的景像、是太不方便了、

科學小知識

一、暖瓶即為利用瓶內二重壁間之眞空層、制止內部之熱量依傳導、對流、輻射、三者之作用而向外消散之理、由是瓶內之熱量既難於向外消失則外部之熱量亦即難於侵入內部、所以其亦為一絕好之冷藏器、

一、同質、同量之物質、在高地所量得之重量、若將物移至低地時、物重必要降低、

在平地之大氣壓力下煮水時、必須達其沸點（百度）方可沸騰、若移至高山上時、其沸點必要降至百度以下、並決定該地之氣壓定小、所以煮粥煮飯熟爛必快、

一、由植物灰所濾過之清水、其所以能滌出污垢之故、乃為於其中含有天然之鹼質、故其與石鹼有同等之效果、

一、以錫、鉛、鉍、鎘所合製之武德合金、乃為金屬中融點最低之合金在六十度時即可完全融化、故一般貨器上之防火用擴、多為由該種合金所製（實）

動物的壽命

蕉雨

動物之中鯨魚之壽數為數百年、而蜉蝣僅乃一二小時其間相差殊甚、今將普通所知者、順序列左、以供比較、

動物名稱	享壽時間
蜉蝣	一—二小時
豹	五—十年
鼠	六年
狼	十五—二十年
鹿	十五—二十四年
豚	二十年
獅	二十—二十二、三年
虎	二十年—二十二、三年
駱駝	二十五—三十年
熊	二十五—三十年
牛	三十年
馬	三十—四、五十年
鸚鵡	八十年
鷲	一百年
龜	一百五十年
象	一百五十年以上
鮭	二百年
鯨魚	三百—八百年

見聞的話

六百斤之海水約含鹽十八斤、

× ×

蛋一生中、約產卵八百個、

× ×

留聲機唱片之生命、約三百回、一元五角之唱片、一回需費五厘、

× ×

英京倫敦市中、由煙筒噴出之煙灰約當於石炭百噸、

× ×

大凡卵之長形者、重而為雄、卵之圓形者、輕而為雌、

家庭

百物昂貴時期家庭經濟節約

在這百物昂貴的時代多數的家庭感到經濟的威脅、人們都在為經濟而苦惱、其實這種苦惱之造成、固然是由於環境、但是有些家庭的主婦們缺乏經濟常識、卻也不能不說它是一個主要的原因、缺乏經濟常識、在賺錢容易物價低廉的時期、或者顯不出太大的缺陷來、但在今日却是不成了、

那麼現代主婦們、應具備的經濟常識、又是怎樣的呢、

應當出入相抵

（一）在普通的家庭中、男子多半負着出外賺錢的責任的當然主婦就負着分配金鈔的責任了、金鈔分配是否得當是一件很重要的事、我們可以就自己家裡實際的情形列成若干條目分成、生活費、房租費、教育費、醫藥費、雜費等項、若有必要尚可細分、然後再就每項所需多寡、分配成數每項佔百分之幾、合鈔若干那麼在使用的時候、各項分明、不致此項忽有多餘、而彼不足、此外對於檢查每月某項費用多少、尤為便利、

（二）上邊說的金鈔使用的分配、是出項入項要同時兼顧的、否則沒有如許的進款而硬派成如許的出項、結果必致入不敷出、所以量入為出、雖免負債、所以量入為出、亦是不容忽視的、自己的進款多當然可以化得鬆快些、若是進款少就要把用項盡量縮減、以期出入相抵、萬不可因貪一時手頭方便而親友告貸金鈔、或向店舖賒欠物品、我們要知道借錢總得要還、進款既少、就不如少化、

（三）節省不必要的用費、一個家庭裏所謂開門七件事也是生活主要的消費當然是一樣不可缺少的然而還有許多不必要的用項呢、像虛榮的飾物、後者是一不良的嗜好品、都是不必要的東西、而購買脂粉烟酒的錢、都是可以省而移作正用的、此外在舊式家庭中給神燒香、給鬼燒紙、其動機雖是崇神敬祖、不可厚非、然而那種迷信的辦法、我們却認為是太不必要、可以省掉、

（四）前面說過金錢分配要適當、要量入為出、所節省不必要的化費、都是就經濟寬裕或稍節省亦可出入相抵的家庭而言、不過事實上還有許多家庭、雖已照上述的辦法作了、而仍有不足的、這就要在可能範圍內作副業的經營、來維持生活了、像蓄雞鴨、養蠶蜂、種植菜蔬都是很有利的事、他如刺繡織毛活裁縫衣裳、洗濯衣裳紡綫等、雖不足言利然而對家庭經濟也不無小補現在的社會雖說賺錢難、可是機會並不少、希望家用不足的主婦們、不必作無益的杞憂、掃除以女子補家計為可恥的觀念、要知道家是大家的家、當然要大家維持、依賴是可恥、自立才是光榮、

節約廢物利用

以上所談為關於對金錢使用的常識、現在再說關於使用物品的常識、

（一）節用、我們早就知道有那麼一些古語、說是「物力維艱」「一絲一縷當思來處不易」等等、這就是告訴我們、任何物品生成或製成、都非容易、所以使用要節省、現在受到國際局勢的影響、物資的來源、不無相當的限制、所以更應物物節用、

（二）廢物利用、在一般的家庭裏、往往把布塊木屑及其他許多用過的東西或殘毀的東西、當作廢物拋掉、甚是可惜、當此物資缺乏的時期、也應竭力利用廢物改造其他可用的東西、

照上述各點作到、則錢無虛費、物無虛拋、也是對家庭經濟大有裨益的事啊、（中子辰）

上吊（急救法）

縊死普通叫作「上吊」十之九完全是自殺者的行為只要其時間不太久大多是可以急救的關於縊死的救急可分六步順序概述如左

一縊死之人多半離地吾人一旦遇此當先注意其體位及四周狀況以為涉訟佐證

二速將縊死者抱住速解其繩或用力撕斷或用刀剪斷越速越妙唯此時須切切注意者千萬防其下墜致生震盪

三解繩後脫其上衣高舉其頭部使之仰臥其呼吸停止者立行人工呼吸法

四顏面及身上灌注冷水或以毛刷刺激其腳心手心

五或以阿母尼亞之臭氣刺激其鼻

六呼吸漸恢復時灌入熱茶咖啡酒及清涼劑

·記憶的方法·

記憶無論在那一方面也是不可缺少的、尤其是在學校就讀的同學們、有時會感到記憶的難、例如在讀地理時、要記憶意大利的地形、覺得很難、不過我們會想像、看見他的地形像一隻靴子、於是、以後由靴子會聯想到意大利的地形了、他如中國的地形了、像秋海棠葉或蠶食後的桑葉等等、都是很好的例子、下面幾個方法、可以拿來幫助記憶、

一、類似的事物、如果你看見一座房屋的式樣、同時便聯想起某一個城市所建築着一種房屋、或者你會從蜜蜂的叫聲、能想到電話聽筒中的裴靳聲、

二、有關係的事物、用途相等的位置貼近的、如穿了雨衣時、會想到戴雨帽、你拿起皮鞋時、會想到擦鞋油、拿起鋼筆會想到旁邊的紙、

三、物品的相屬和聯帶的關係、如你拾得一羽根毛、會想到某一種鳥類、拾到一隻貝殼、會聯想到海邊、

四、事物的因果你看見雪堆、會想到嚴寒下雨、戰多雪花飛散、會想到路上凍死的乞丐、（英）

小兒衛生

蘇魁傑

世界愈文明、衛生愈講求、撫育嬰孩良法、愈形完備、惟下列數則、每為忽視、而不知有關於嬰孩之生命甚切、爰表而出之以為讀者常識之一助焉、

（一）繃帶 堅硬棉紗之繃帶今已不為人所常用但普通軟質之繃帶亦能阻礙身體內部器官之工作而引起氣喘及不適之症

（二）易積塵埃之物具嬰孩臥室內、不宜用不易洗濯之韓簾及門幃、不宜用地毯、嬰孩之搖籃、切不可易於積垢之布遮蓋、

（三）面紗 嬰孩之面、不可以任何之物遮之否則其呼吸之空氣、將甚污濁、而所吸入者、必皆為自己呼出陳濁之空氣而面紗亦必漸濕、積聚塵垢、

（四）蒼蠅 蒼蠅為染傳疾病之媒介、故不可使近小兒及小兒之食品、

（五）燈火 燈火如置近小兒、茲弊良多、故沸水及燭火切不可置於小兒之手能及之處蓋小兒好奇無知輒易致禍也

（六）有漆或有銳角之玩具能傷人之玩具及鈕子小珠或小鈴而易脫去者不可給與嬰孩蓋嬰孩常將物擲入口內因其辨識各物皆藉味覺也

硫磺的用途

—無非子—

1製造橡皮物品時、加少量硫黃於橡皮中、可使其成特別柔軟、

2喬遷前可將新房關閉嚴緊、燃少許硫黃、為防有傳染病菌之存在、

3木質纖維的物品、放在熔融的硫黃中浸之、可變得十分堅硬耐久、

4將金屬器具放在硫黃粉中、可經久不銹、且保其原有光澤

5在照相工業上、可以用五彩相片的黃褐色染素、

6火山噴發後之遺跡、便成為一個溫泉、因泉水含有硫黃質、所以能夠治療疾病

豆腐代用肉類

—晶瑩—

在給諸位主婦們介紹一種肉類的代用品、豆腐、雖然說是代用品、其營養價值也不下於肉類若就蛋白質的含量而言、更是有過之無不及、就市價來說、比肉類便宜得多、眞是一種物美價廉的理想食物、

現在各種穀物中以豆類所含蛋白質最多、可惜都是植物性的蛋白質、不易消化吸收、其中只有黃豆是動物性蛋白質、易於消化吸收、故買豆腐也以黃豆製的為最好豆腐的烹調法以和菠菜同煮或向燉為最好、和黃豆芽在一齊燉湯、也是鮮美有味

雙合麵

取伏地麵小米麵各半、用水合之硬度與洋麵為大、擀薄二分、再摺疊成長形、用刀切成細條、煮約十五分鐘方可取食、佐以與攤滷麵同、如炸醬熱湯等、（註）伏地麵較洋麵價廉、而且富很多之滋養物故用之、硬度必需大、因若質鬆則恐一煮即碎矣、宜於切條、因其質硬故須煮十五分鐘故也（燕千）

德國葉咖德社（エッカード社）
荒地熟地兼用
純鋼製洋犂
在庫品及部分品豐富 如蒙知照即奉操本目錄
滿洲農機株式會社
大連市連鎖街京極通二六 電話③二二六五番

立本大旅社
客室寬濶 安全舒適 清潔衛生 招待慇勤
西式臉盆 電灯電扇 溫涼水道 電鈴暖氣
大連西崗新大街南首 電話 營業部 旅客 (三)五三一七 (三)一三〇六

愛克斯光攝影透視 短期戒煙毫無痛苦
內科 婦人科 外科 皮膚科
奉天大南門裡路東
博良醫院
設有病室入院隨意

通信研究養鷄會員募集
養鷄一事簡便易為故任何人均可從事也而又有很多人失敗者則因缺乏養鷄之智識蓋之既不得方法遇難又無處質疑故遭失敗若於着手養鷄之先澈底研究法例建鷄舍造鷄具育雛以及孵化肥育等初心家能按上述澈底研究以行則養鷄事業決不會失敗顧收者嘗試為荷欲索詳章請附郵六分寄信至奉天市東關區鎮定街二段二十四號
劍農養鷄場 養鷄通信研究部

·各種圖書·日語小說·
·文藝讀物·一概俱全·
廣藝書局
備有書目 函索即寄
（價廉）（批售）
奉天市 小北門裡倉子胡同
張恨水著新版 鐵血情絲 二冊三元

百代新片 Pathé
電影歌曲
藝華鉅片（千里送京娘）主題歌
千里送京娘
李麗華唱

砂眼
絕非不治之病
有了良藥
砂眼藥水
砂眼 砂眼預防 重症砂眼 上眼皮下垂 急慢性結膜炎 角膜雲翳
患者勿失良機 速治勿遲疑
總發售處 奉天小南城門裡興記藥房

補腎育腎健腦
主治
特長
金勃先藥房

慈惠內科
醫學博士項乃義
愛思光線X像透視 超短波 紫外線 電療
化驗充實 病室完備
事務所 病室 電話2 7096 7100
奉天大西關成平里

盛京時報
晨刊
晚晨刊一大張半
發行者 康德新聞社 新京特別市中央通四三
發行所 康德新聞社奉天支社 奉天市大和區淺間町九號

遠近馳名 保筆樂 墨水 POPLAR

論說

增加農產與守護北邊（譯）

以現在滿洲國的立場而論。對於大東亞聖戰遂行上所應當分擔的責任是甚麼呢？抽象來說。當然是以全力協助盟邦日本去作戰。並積極整固後防。好使第一線日軍免去後顧之憂。但是實際上的具體辦法。却只有兩大要點。一樣是增加農產。一樣是守護北邊。因爲滿洲是農產國家。如果能使農產大量增加。自然可以充實國力。並可以充分應付日本戰時下的緊急需要。以物質去協助作戰。和與武力去協助作戰。效力豈不是同等的嗎？再以滿洲的地勢來說。雖然和南洋是風馬牛各不相及。對英美尚沒有正面衝突。但是北邊一帶國境。却不可不加緊守護。以防英美的策動於萬一。不信請打開地圖看。美領的阿留地安群島。距離我們並不遠。那個地方。在冬期中。海凍霧多。當然失去軍事上的價值。今後天氣漸暖。固然日軍對之。有備無患。足以制那個地方的敵人於死命。但是我們却不能不深加防範。防範的方法。只有守護北邊。把北邊永久成爲金城湯池。使敵人無隙可乘。這樣纔能免去第一線日軍的後顧之憂。纔能早日促成大東亞聖戰。

守護北邊。責任要由政府和國軍担當。人民立在援助的地位。唯一援助方法。便是各竭本能。以全力援護國軍。防空。防火。防諜。不信流言蜚語。愛護道路。以至於醵納國防獻金。必須時時隨地。盡心竭力。永把守護北邊四個字。牢牢記在腦筋裏。不敢忘却。倘能人人如此。只憑這種蓬勃高揚的民氣。便足以作爲北邊的天然屏障。何況還有日滿將士。忠勇捍邊。堡壘嚴寒。高深自固呢。

增加農產。和守護北邊的性質不同。責任要由人民担當。政府則立在指導的地位。所以當此陽春乍暖。正在籌備春耕的時期。政府首先把本年度集貨的先錢制度確定。不但品目增加。而且時期提前。同時。並把重要特產物中的大豆蘇子大蔴子小蔴子等四種的新穀價格提漲。由於這次提漲。全國農民可以得到二億五千萬圓的好處。其中一億圓。係由日本擔負。足見日本對於我國增產。乃是盡力援助的。我們接受這種好意的援助。更應當努力於增產工作。好用增產所收穫的。去充分應付日本戰時下的緊急需要。尤其我國第二次產業開發五年計畫。是從今年度開始。政府對於增產計畫。乃是從中心於自興村的設定和育成。自興村就是以實驗農村爲母體的理想農村。主要目的。在使農村振興。農事指導。農法改良。換一句話說。也就是努力增加農產。好爲農民求幸福。所以我們既抱着增加農產的大目的。就應當極力助成自興村的實現。然後遵從政府指導方針。力圖改善營農方法。增殖及優良農具。防除病蟲害。講求地力更生方法。增殖家畜。選用優良種子。開墾荒地……如果把這幾種辦法。切實做到。增產當然不成問題。不過我國的農民。知識較低。僅知墨守成規。不敢嘗試新法。關於這一點。尚須指導員善爲指示誘導。這次全國省次長會議。議事的重點。便在增加農產問題。我們對於稻垣興農部次長所發表的指示事項。千萬要謹記奉行纔好啊。

欵待特派大使一行 天皇陛下準備賜餐

【東京十四日電】天皇陛下、頃傳諭旨對於十六日入京之滿洲國謝恩特派大使一行、於十七日謁見後、即賜午餐、當日、張特派大使及阮交通部大臣以下隨員十六名、隨同李駐日大使參內、午前十一時五十分、在鳳凰間於東鄉外相侍立下、謁見 天皇陛下、次在桐間謁見皇后陛下、正午、天皇皇后兩陛下、出御豐明殿、高松宮同妃兩殿下、亦行臨席、特派大使一行及東條首相、東鄉外相、松平宮相、木戶內府、百武侍從長及其他側近、均切此恩、榮蒙午餐之御陪食、

途經門司東上 神戶大事準備歡迎

【門司十四日電】滿洲國謝恩特派大使張國務總理、有阮交通部大臣、馮協和會中央本部委員、赫陸軍中將、松木總務廳次長、三浦外務局次長以下隨員隨從、已於十四日、抵至門司、公然來朝之一行、均整齊滿洲國協和會服、禮裝威儀、與接迎之杉門司稅關長以下多數官民、交敘寒暄、於乾杯後又啓程東上云、

【神戶十四日電】張謝恩特派大使以來訪第一步邁進之神戶埠頭及休憩所甲子園旅館沿道等處、已實行歡迎準備、決由全市都歡迎一行之來訪、十五日之當日、首相代理、木內懷興課長、陸相代理小島中佐等接待員及坂兵庫縣知事、野田神戶市長、大岐會議所會頭、星野滿洲國總領事在留華僑代表等、均於埠頭出迎、沿道并揭揚日滿兩國旗、并由市內各學校學生生徒各種團體代表者等、凡數萬人展開強力之歡迎陣、又休憩所甲子園旅館、準爲使大使一行得以休息起見、特整備去夏迎汪中國主席之特別室、大事籌備歡迎行事云、

康大使歸寧 將交涉懸案

駐滿中國大使康陽氏、爲參列國民政府還都式典、並報告事務、規定乘十五日午後六時四十五分發列車離京赴北京、由此再循空路飛向南京、而由於該大使之赴寧、滿華外交諸懸案中當面之問題在滿中國機關之整備案、將告決定、於是滿華國交有更將政治經濟紐帶、深一段強化之期待、又該在滿中國機關整備案之內容、爲五月在奉天、哈爾濱、開設總領事館、在安東營口開設領事館、同時在大連亦新設外交部直屬之辦事處云、

佐藤大使赴任 途次新京小留

駐蘇日本特命全權大使佐藤尚武氏、於赴任之途中十六日午後一時五十分乘望號列車抵京、茲將大使居京中之日程誌之如下、十六日午後一時五十分抵新京、即時入大和旅館、會見新聞記者團、於午後四時三十分參拜新京神社忠靈塔、五時訪問梅津駐滿全權大使、六時出席[illegible]大使主催之宴會、十七

民大諾戰線遭猛攻散亂之聖保安加市（海軍省檢閱許第五七一號）

九一八砲聲喚起許多豪傑 與日提携奠定邦基（二）

爲國爲民諸元勳不惜身命成大業

本社主辦

△地址、新京軍人會館
△時間、三月四日午後六時
△出席者（來賓方面）張國務總理、于治安部大臣、于興農部大臣、蔡經濟部大臣、常長官、于將軍、丁參議、馮滿業副總裁、徐最高檢察廳長、金市長（主辦方面）建國十周年祝典事務局王局長、協和會中央本部王指導部長、本社湯總理事、穆理事、司會、王部長、穆理事、記錄、取材部全員 整理、弓部長、

與日接觸

司會　關於建國秘話、經丁參議這樣簡明談述、讓我們又得重溫了一遍過去十年前的一段歷史、那末我們就再來談談建國前後與日本如何接觸這個話題、滿洲建國、既是由日本一力的援助、可是在當時吾國是怎樣和日本接洽的、諸位首先同那一位日本要人會見的呢（語音甫停、目光便移視到圍坐的各位要員身上）

張總理（那忠厚的臉上、發出了慈惠的聲音、在坐的全體賓主、不由的都肅然起敬了）昭和六年六月間、日本駐哈領事大橋氏、到任之際、適日華關係極度緊張、大橋氏就是奉國家之命、爲解決這諸懸案而來、首先來訪我、那時我正在東省特別區作長官、請求轉向張學良致意、以便直接進行談判、當時因大橋氏來意極爲誠懇、就答應了他的要求、其後經過幾度的奔走、終以張學良年幼無知、不識大局、對于大橋氏的善意、不肯接受、祇知軍閥當令的作威福、不顧國計民生、以致竟造成九一八的事變、現在回想起來、實在還令人不勝感慨呢（大家都然的點了點頭、總理燃着了一枝紙煙）

司會　請于大臣也談一點吧、

于大臣（治安部）（肩負我國干城重任、獻身建設高度國防國家的于治安部大臣在點重的美髯間流露出笑意於是傾談起懷舊的言詞）建國當時敝人承前東三省日報主筆三橋先生的介紹、到吉林和日本方面接洽、後來和關東軍司令官本庄閣下會見、密切連絡、參加建國運動、

司會（于治安部大臣的談話剛剛告終、司會者便很容易的想到于興農部大臣了）、請您也一談接觸的情形吧

于大臣（興農）（正在吸煙、鄭重的發了言）建國前、建國後、以協和會代表資格赴日、得與日本人士有接觸的機會

司會（又連想到陸軍上將于將軍）請將軍不好也談一些嗎

于將軍（于將軍雖然比從前的面容上見老一些、然而威武的英氣、仍不異當年的態度）回想九一八當時、我還在東邊、彼時曾與日本居留民作緊密連絡、後來由河本大佐之斡旋得與關東軍方面接洽、双方意見一致後與本庄閣下會見、遂更見融洽了

司會　馮副總裁也是建國功臣之一、請您詳細的談一談接觸的情况吧、

馮總裁（微笑着點了點頭）我在事變以前、就深信東亞的復興、日本乃是永遠的好友、於是常對日本加以研究、樂與相交往還、滿洲事變勃發、張政權逐告潰滅、道義國家的建設、也就澎湃起來、我和好多的日本人挺身參劃建國工作、和組織法的制定、同時對於執政的御就位、我也曾不惜身命的奮捽此事、建國以後、溥身司法界中、關於先進日本的司法、盡力研究、在任時曾去日本數次、得與朝野人士名流、爲我國司法的發展、痛感必須以日本的司法來支援、我首先提倡、實地招聘日本優秀司法官、收到很大效果以後取範日本法典、逐漸進行法典編纂的大事業、日滿法制遂樹立緊密一体化的關係了

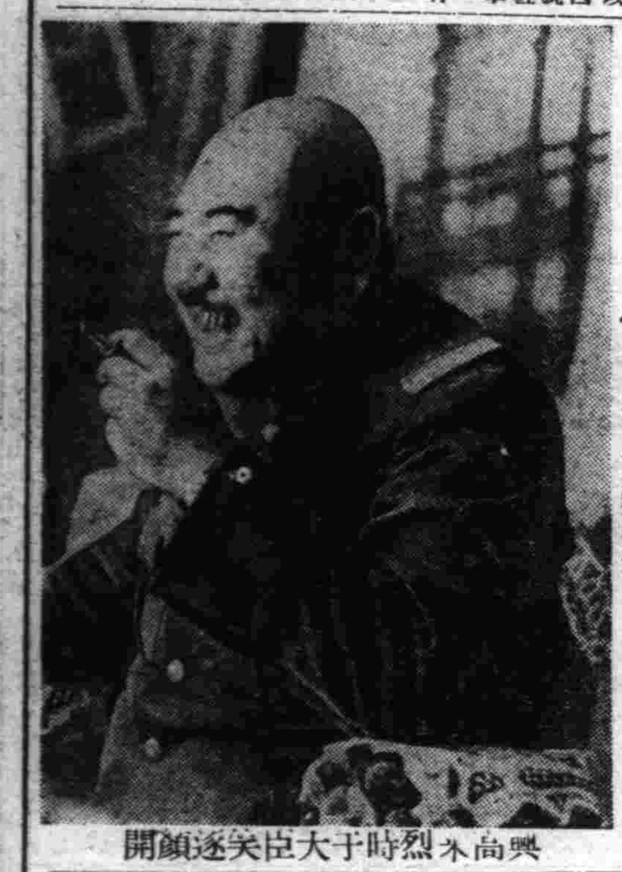

興尚未烈時于大臣笑逐顏開

全聯省聯有新傾向 昨開省本部副長會議結果

……時半分抵國務院……長官、正午出席國務總理主催之宴會、於午後三時二分乘列車離京、予定赴村易維悉夫云、

招宴車首腦 華使館

【東京】中華民國大使館十三日午後六時曾於麻布之大使館招待東條首相、松山等陸軍首腦、舉行戰捷慶祝晚餐會、由徐大使以下館員出席、由徐大使致就任之辭并對新嘉坡陷落全荷印清算仰光占領等日本之赫赫戰果[illegible]實行交歡八時過後方告散會云、

十四日舉開之協和會省本部副長會議席上、中央本部側與副長之懇談、因時間之關係、乃以懇談事項中之一、民意暢達之現況與其強化策、一、聯合協議會之運用、一、協和會之情報機能三項目爲中心所進行者、而關於聯合協議會之運營、由各副長、開陳意見、武部本部委員總務長官亦對於全滿協議員之構成、述其革新意見、至於改組案等請日下在中央本部審議中、又對於省聯全聯之構成、生有新傾向、頗值注目云、

懇談重要事項

協和會省本部副長會議、於十四日午前九時半、在協和會中央本部、第二會議室舉開、此次會議內容、除中央本部方面示指關於本年度運動重點外、更有詳切懇談事項、茲誌之如左

△關於重要運動事項

一、1、關於國民思想指導之件 1、大東亞戰爭後對民心動向、會之積極的思想指導工作現況與所見 2、更對都會地方有知識層者之工作現況與所見 3、關於情報蒐集、宣傳工作之所見

二、1、對緊急勞務供出會之活動狀況與所見 2、關於勞務諸對策會運動之意見 國民皆勞精神昂揚具体方策與勤勞奉仕運動、農村勞働力之問題及能率增進運動、勞務興國會與協和會之關係 3、勤勞奉公制度與協和會之關係如何

三、1、關於糧穀出貨運動 1、運動現狀與所見 2、依分會活動積極的增產出貨方策如何 3、自興村與分會

四、關於貯蓄運動 1、運動現狀與所見 2、本年度貯蓄目標達成之具體策如何

五、關於國民鄰保組織 1、鄰保組織整備現況 2、關於農村鄰保組織確立現地意見 3、街村、分會、興農會之關係如何 4、市民街、公費、分會費之調整意見

六、關於聯合協議會 1、本年度聯合協議會與運動運營並指導度 2、省聯與全聯運營改善意見

七、關於省本部委員會 1、運營現狀如何 2、本年度運營要領重點 3、省防衛委員會與整備委員會關係如何

八、關於青少年運動 1、青少年運動現狀所見與運動進展之具體策如何

3、地方團體之青訓補助費

九、義勇奉公隊與村協和義勇奉公隊之新結成意見、自衛團如何調整並活動內容經費等問題

△關於會務運營事項

一、1、各級本部正副本部長之動務狀況如何 2、關於行政、會運營之綜合一元的運用現狀與改善具體策如何

二、關於人事 1、會務機構之現陣容與素質之所見 2、關於人事交流現地的意見 3、各級本部常勤者、兼務者之活用狀況如何 4、轉出職員之動務狀況與希望意見

三、總監部、統監部各級本部之事務統合事項

四、關於經費 1、關於會費制度設置意見 2、地方團體負擔經費之決算 3、關於協和會館之建設

協助政府推進國策 實現二位一体

席上關東軍吉本中將致詞

在協和會省本部副長會議席上關東軍吉本中將致詞如左、

自大東亞戰爭勃發以來、已歷三月有半、今日軍於陸海空三面已顯揚世界戰史無與倫比之赫赫威武於中外、此際得於本年第一回協和會省本部副長會議、略述所懷之一端洵不勝欣快之至也、

自滿洲建國之聖業創始以來、年轉瞬已歷十載回溯日滿一德一心不可分一體關係之本領、實與歲月同時無憾發揮、國本悠久奠定、國礎愈益鞏固北邊鎮護之備、更日益態以威容、尤於日滿總合國力發揮之體制確立上得期其萬全而在在具體實現、誠令人深抱同慶之感也、

滿洲帝國協和會自創業以來、茲已十歷星霜、與國運之進展同時、立定根其修訂其理、而與政府表裏一致於滿洲國獨自之國情、努力宣德達情建國精神之徹底、以邁進一德一心王道政治完成之使命而共寄託於明朗澗達之國民精神作興及國勢躍進之貢獻、實可謂極大、各位對此、諒必同感欣悅、

蓋協和會及政府、無論於表裏一體之關係上或於不即不離之滿洲國家機構上殆無具有特殊之本質、茲已無再論之必要、如反省過去之會運動之現實、則可知其地域與時期或實踐發動體、實已形成高低明暗譜、此中不無遺憾也、

茲爲謀會運動之實踐內容之充實、或以國民之訓練及會員之精練期會運動之正常之發達、蓋須持有堅實且深厚之研鑽也、在會務機構之運營上亦須適於政府並關係諸機關等之施策、以發揮眞正表裏一體形影相依之機能是所至要、如前年末國民組織之確立及省以下之行政并協和會運動等、毫無弛緩之處[illegible]國所以斷行[illegible]之妙也、

今於大東亞聖戰下、更須以日滿一體大東亞共榮圈建設之礎石、舉全智全能寄託於盟邦日本之聖戰目的之完遂、更應於時局之要請、以滿洲國於北邊鎮護之責任、或物心兩面參透之不可分的係之具現言之、滿洲國之責任、尚更爲重大、而爲完遂此種目的除依賴政府之施策外、協和會與政府更非形成一心一体、對于國防國家之完成及國民總力之發揮與以努力不可、

對于協和會精神即建國精神實踐十年之歷史、以現實觀之、已顯現八紘一宇之大義、完成大東亞共榮圈建設之軌範、無論如何、已集中各國各民族之福德、故政府與協和會需常施以反省、互相扶助、以採長補短之方法本諸八紘一宇之神還徹底建國精神之眞義、以向克服時艱邁進、

最後余惟望各位能貫徹輔佐省本部長、勿陷于諸士積護之諸弊、或偏倚一方、須常立於大乘的見地、萬毋背向時局、尤對會務職員之訓育陶冶及會員民衆之精練、須加以特別之注意、無論內外情勢如何之事態、官民惟當共同向國策所示之處勇往邁進、更望諸位以適切適應關創的施策、向協和王道政治具現之大道邁進、此余所期待不已者也

緬甸英軍部 遷至新德里

【里斯本十三日電】據新德里來電、緬甸英軍司令官亞歷山大、於十三日報稱司令部自仰光遷至新德里、今後於該地指揮緬甸之英軍云

對東條宣言 德表示贊意

【柏林十四日電】東條首相第三次大東亞戰爭宣言、對柏林亦喚起大反響、尤其對澳洲發以警告之點、蓋至大之注目、德外務省（情報部代表者）十三日關此談述如左、

東條首相對澳洲之警告明瞭直截無可批評之餘地故澳洲須熟慮此警告蓋澳洲如何抗戰、亦難免敗戰、故澳洲必須考慮如何能脫却當面之事態云、

荷領西印度諸島 被美強置於保護下

【里斯本十三日電】據十二日庫拉索電云、美國政府藉口先謂受德潛水艦之砲擊、決將荷領西印度諸島、置於美國保護下、目下美國兵、陸續開到庫拉索及阿巴兩島、担當一切警備、

魏貝爾向印度 哀懇移兵

【柏林十三日電】據安格拉電、印度之鑑於對脅威增大、魏貝爾英印軍司令官近訪白格達、及與近東方面英軍司令官奧辛列克會見、傳爲予定協議當面之緊急問題、該會見、乃認爲對伊拉克及伊蘭之英第十軍、向印度方面之利用方法、互行討議、但該軍多爲訓練不充分之印度兵所佔、其効果極可疑云、

澳軍共損失 一萬七千餘

【里斯本十三日電】康貝拉來電稱特澳陸相、於十三日關于馬來並新嘉坡戰、澳洲軍之損失、發表如左、

馬來並新嘉坡之戰鬪、澳洲軍之損失、將校共達二百八十七名、兵一萬六千七百四十四名、合計一萬七千三十一名、與利比亞戰線喪失兵員數之一萬三千三百三十五名、互相比較、損失甚大右中之一萬六千七百七十四名其消息不明、推想大部分是被日本軍所捕虜者是也、

處理外人財產 美新設管理局

【里斯本十二日電】據華盛頓來電、羅斯福大總統、某於一九一七年之修正法（外人資產凍結令）基於十一日設置外人財產管理局、兼任命該局長爲現聯邦存款保險會社社長克勞雷、又對該局予以廣範之權限、即所謂對於外國之所有或其管理下之在美、財產、得以抑制、管理使用、及實收生產之處分、與以外之美國利益、又現在美國內之外國人財產總額、凋有七十億美金、

志士曷甘屈辱 求自由碎枷鎖當及時奮起

印度獨立志士在日大聲疾呼

【東京十三日電】東條首相於上月十六日以新嘉坡陷落發表爲契機而舉開之總會席上、闡明日本帝國政府對於印度之獨立、與以積極的援助之旨、更於月之十二日的演說、重又力言訴向印度四億之民衆、而前此在日貴衆兩院、本策謀獨立運動之所拉斯維、彼斯於十三日夜、由東京中央放送局、海外呼籲「感謝過去對印度獨立運動、之指導者的英靈與現在指導者」其要旨如左、

諸君、我等印度國民、過去有名利双收之文化與光輝之歷史、無須再言、故我等印度國民、乃爲開闢之神布剌瑪哈瑪所開興之民族、又有由於神之敬示所圖建之一大使命、又負有將之實現之任務、故數千年來之印度過去光榮之歷史、乃國民實理其使命之結果、其間由於英國之侵、某淺人不能不默視爲民族的試練時代、惟今我等已奏凱歌、將脫却此試練時代、今年與開日本國民武裝之英國壓迫、不以武力抵抗之諸君、實爲爲民新善騰今已勝利、日本上世界無比之壯途者謂此機會、已獲舊國努力成功之榮冠、而過去幾千萬之犧牲、犧牲者、亦不枉死、而印度國民所受外國之束縛、今已切斷、向王與之使命邁進之日已無期不遠、余今爲大亞細亞代表、當獨立運動開始之際、對於印度取向自由失於英國以來之自由、捧以個人或悔晉生命之先中、爲國民犧牲者又多不知間無從誤吾敬意者、全捧以敬意、尤其對一八七年爲印度最初之獨立運動所鬪之將兵、不問爲印度教與回教者均捧以深甚之感謝云、

滿洲興業銀行 增資新株 募集

一、創業 康德四年（昭和十二年）一月二號
一、資本金 參千萬圓（全額業已繳足）
一、本店 新京特別市大同大街二〇二號
一、支店出張所 全滿共計五十九處
一、決算期 每年六月、十二月
一、分配紅利期 每年二月、八月
一、代表者 總裁 岡田信

業績概要

本行係康德三年十二月、按照滿洲國勅令第一七二號滿洲興業銀行法所設立之特殊銀行、創立本行之使命、在謀金融之圓滑、並供給開發各種產業之資金、而創業之際、適與實施滿洲產業開發五箇年計畫相値、本行不憚煩勞、供給斯項資金、共努力當爲衆所知曉

本行截至本年一月一日、欣逢創業五週年、其業務已獲異常之進展、即就存款、放款狀況而言、開幕當時、存款計一億七千八百萬圓、至康德八年底、已達九億八千五百萬圓、放款計二億七百萬圓、亦達十億九千一百萬圓、飛躍膨脹殆無止境、本行籌畫資金之一種方法、可以發行已繳資本金十五倍之滿洲興業債券、倘在外國發行是項債券時、其本利之償還交付、政府皆擔以保證、自康德五年九月迄今、業已於日本發行此項債券十次、共金額爲一億二千五百萬圓、竭力使日本資金得以導入、且於國內自康德五年一月以來、亦出售有獎滿洲儲蓄債券、已達九次、票面二千七百萬圓、不僅爲本行籌措資金、於達成獎勵儲蓄之目標、亦多供獻

本行創立以來、每期收益狀況表列左

	純益額	各項準備金	分配紅利 上期	分配紅利 下期
康德四年上、下兩季	[illegible]千圓	[illegible]	五釐	五釐
康德五年	[illegible]千圓	[illegible]	五釐	六釐
康德六年	[illegible]千圓	[illegible]	六釐	六釐
康德七年	[illegible]千圓	[illegible]	六釐	六釐
康德八年	[illegible]千圓	[illegible]	六釐	七釐

除右開情形而外、每期公積金亦累大增加、此五年間、諸公積金、已達一千五百五十九萬五千圓之鉅、努力於行內留保金額之增進、以充實內容則新加入株主諸位自應享受本行已往所蓄積資本之利益、有意投資諸君曷興乎來

募集株式要項

一、公募之資本金額 國幣參千萬圓
二、公募株之總數 六拾萬株
三、一株之金額 國幣五拾圓
四、第一次應繳金額 壹株國幣拾貳圓五角
五、額面超過金額 壹株國幣貳圓五角
六、認股證據金 壹株國幣五圓
右開認股證據金、卽轉入第一次應繳株金並額面超過金、萬一至繳納株金期限爲止、而不繳納株金時、其所認股證據金、作爲無效、此項證據金亦不返還
七、株券種類 一株券、五株券、拾株券五十株券、百株券、千株券、萬株券
八、認股期間 自康德九年三月二十日至康德九年三月三十一日 但雖在期間中、亦得隨時截止
九、募入方法 認股者如超過募集之數、滿洲興業銀行得適宜決定之
十、第一次繳納株金期限 康德九年五月二十日
十一、辦理繳納株金之銀行及其他辦理場所 滿洲興業銀行本、支店、出張所 滿洲中央銀行總、分、支行（滿洲國及關東州）

新京特別市大同大街二〇二號
康德九年三月 滿洲興業銀行

辦理認股場所
滿洲興業銀行本、支店、出張所（滿洲國及關東州內）
同 滿洲中央銀行總、分、支行（同）
同 滿洲興業證券株式會社 新京本社 奉天出張所 哈爾濱出張所
同 株式會社滿洲證券取引所奉天本所所屬取引人（卽經紀人）安東支所所屬取引人 哈爾濱支所所屬取引人
同 株式會社大連株式商品取引所所屬株式部取引人

張通譯身殉聖戰
名譽陣亡死得其所
乃弟張文明君揮淚談述經過

於大東亞戰爭之聖戰中國事變、以軍屬從軍之一滿人青年、已於華中戰線陣亡、成爲確立大東亞共榮圈、與親邦日本將兵同殉難於中國大陸之英靈、可謂以身闡明日滿一體之此次聖戰意義、其赫赫之武勲已傳至大日本帝國東條陸軍大臣耳中、已決於十九日午后二時、榮受陸相之弔問、茲已以奉天之軍國美談、流爲衝間之話題、

即河北省昌黎縣黃家坟坨人張榮伍氏（六〇）長男、奉天市大和區桐町九號張文成君（二二）於康德八年三月二十日、曾以陸軍通譯、從軍於山西省太原四二〇四部隊、歷戰各地、終于湖南省長沙縣戰奉體完成壯烈之陣也、關於名譽之戰死情況、尚無詳報、記者於英靈歸還日之十四日午後、曾訪此名譽之軍國之家、時只見張通譯之自宅、低垂日滿國旗之半旗、情景甚悲、因有「陸軍大臣光臨」、故正實行大掃除、及以卡片示名、張文明君（一八）乃以流暢之日語、含淚述曰、兄常以出征爲喜、出征後、每日必發其健康之音訊、然約於三月前、通信乃告杜絕、余頗爲懸念、十三日、大和警兵事務來訪、乃知兄已戰死、但其爲日本而死、恐正爲其本願、父（張榮伍氏）於去年十一月二十八日、曾赴山西面會、時父尚見兄之雄姿、安知此爲最後之一面耶、語畢、不勝悲慟、文明君之傍側、即其父張榮伍氏（六〇）、及其母郭氏（四五）、正在悲泣、情景非常可憐、按張通譯於新高國民學校畢業後、即經撫順商號天順興記、但未幾即前往從軍、此一家之支柱張通譯故後、一家之生計、只得由以鐵西金屬株式會社大工勤務之張文明君維持、扶養家六口、據彼等謂張家居此已歷二十年有奇、社會一人士、對彼等深表同情云、（圖即對陸相代理弔問極端感激而大掃除中張通譯之遺族、圓內即張通譯）

陸相代理訪問 一家同深感激

弔問張通譯戰死之東條陸軍大臣弔問遺族、十九日午後二時、奉天陸軍兵事部大久保誠少佐、代理陸相、訪問該家、在靈前拜禮、饋金一封、並贈鄭重的慰問言辭、在鄉軍人、國婦、市、分區、隣組、出身校學童、協和會及其他各機關、團體代表者、亦行參列、茲誌遺家族氏名如左、嚴父張榮伍（六〇）慈母郭氏（四五）二男張文明（一八）三男張文立（一五）四男張文金（十）＝康泰國民校二年在學中＝五男張文順（六）六男張萬洲（四）

企圖生必品配給圓滑
綜合通帳制正研究中
今後國民生活將愈趨明朗化

政府以檢發國民生活安定及戰時下物資之適正流通爲目標、去年七月已着手重要生必物資之計畫配給以家庭經濟之指針、指定重要物資配給通帳制之生必品十四種在滿保組織之協力下、謀配給之圓滑化、自去年末、此十四種之中、屬于專賣品之小麥粉、鹽、火柴、燈油等以其具有專賣品統制機關之特殊性、且爲謀其配給方法之圓滑計、特布以通帳或票制、以使配給網達于滲底、并先販專賣總局提案之「專賣品配給通帳」、決發與兩本配給通帳、自去年末以來、已發與哈爾濱、佳木斯、齊齊哈爾、錦州、東安、全滿各市縣旗、於是專賣品配給通帳、一躍而達三百萬冊、又近將實施之地區四月有海拉爾吉林、五月有四平、六月爲王爺廟共四地、通化、延吉、阜新、牡丹江等地、刻正準備中、至於中心地之新京及奉天兩市及其他少數地區、仍按向來之方法實行、蓋兩市特殊事情繁多、如施以二部制通帳、必發生事務煩瑣問題、然佈現在使用之通帳之配給、即不能謂之完璧、如按全滿地區別觀之、則所採用之通帳樣式、實不下數百種、因有乘配給之不圓滑及制度之間隙之惡德業者、暗中舞弊、故各機關協議後、決於可能範圍內、從速進行全國統一之主要生必物資綜合通帳制之研究、關於專賣品通帳使用之實施經調査之結果、最晚當於明年以內、制定一部乃至二部制之完全配給通帳、以期檢後國民生活全般之明朗化云、

本年國展出品
希望特富於滿洲色
出品規定最近即將發表

本年度滿洲國美術展覽會、特於大東亞建設博覽會場設美術工藝館、於此館內開催第五回國展、尚本年之國展所異於從來之國展者、即美術關係中之東洋畫、西洋畫、彫塑、工藝關係等美術工藝品、特別以富於滿洲色彩之工藝裝飾美術品等爲主要之希望、對於固有之書法篆刻關係、因亦依舊展示本年將特對書道展覽會更擴大開催之、對於出品規定及其他、於最近期間、即可發表、

大東亞聖戰寫眞展
本日即將圓滿閉幕
連日觀衆紛至沓來收效極大

康德新聞奉天支社（盛京時報館）及滿關百貨店組合兩共同主辦之大東亞戰爭寫眞展覽會、於十日起、第一會場在滿蒙第二會場在三中井及吉順絲房、連日盛大開催、對于南海之赫赫日軍戰果于國民以莫大感激、由該會內、可以看見美英及荷印之形勢矣、但十四日因爲是英靈歸還日及星期六之半休日之關係、所以觀覽者、比較往日特別增加、會場內人山人海、本十五日爲本展最終日、即星期日、預想觀衆當更能增加至數倍、尤其該日關東軍新聞班長齋藤少佐、亦到場參觀本展覽會云（圖即吉順絲房大東亞戰爭小型寫眞展之盛況）

體聯常務理事 陣容決定

大滿洲帝國體育聯盟康德九年度常務理事決定如左、古海忠之（總務廳次長）曲秉善（民生部厚生司長）大迫幸男（副市長）桑原英治（建築局第一工務處長）飯澤重一（總務廳第一計處長）木田清（民生部教育司長）小谷澄之（民生部體育科長）神守源一郎（滿鐵新京支社長）難波經一（滿洲電氣化學常務理事）梅本正倫（鐵道總局厚生課長）

奉市春丁祀孔
與祭執事者已擬定

建國十週年之春丁祀孔佳辰、不久即將降到人間、奉天省公署民生廳當局、大致業已整備就緒、其主要奉祀官、開演禮之時日、並決定如左、

二十四日午後一時許、於大南門裡文廟、舉行演禮、二十五日午前八時三十分許、於崇聖祠開始式典、九時於大成殿開始式典、至其主祭官則已決定如下、

正殿神位承祭官＝金省長
東配殿分獻官＝皆川省次長
西配殿分獻官＝中民生廳長
東哲殿分獻官＝安實業廳長
西哲殿分獻官＝熙專賣署長
東廡殿分獻官＝宮瀋陽縣長
西廡殿分獻官＝高稅務監督署長
監禮官＝奉天省民生科長洪紹麟
崇聖祠正殿正獻官＝鞠市長
東配殿分獻官＝王高等檢察廳長
西配殿分獻官＝等高法院長

春暖解冰 奉市着手清掃

茲逢春暖解凍之期、街頭巷尾泥濘難行、且礙於觀瞻、奉天市衛生當局、甚於保持市民之衛生起見、業於即日起、首於市轄敦島區、大和區、朝日區管界、實施特別清潔大掃除、預定完成期爲月末云、

對愛路協力者 決贈與感謝狀

奉天省撫順市新屯町四丁目居住之在撫有力者由崎種松、堤八郎、齋藤茂三郎三氏、對于愛護團之崇高之愛路精神、甚爲感激、因鑒于團員服裝之不齊、乃謂「服裝之統一即精神之結合」、而於十二日、以被服調製費向撫順市愛護團、贈與多額之捐助金、滿鐵奉天鐵道局附業課、接到愛護本隊之報告後、決以愛路精神協力者、於最近贈記念品或感謝狀云、

民部招聘大力士 六七月中將來滿

相撲爲日本之國技、每逢初夏、一流力士即來訪各地、而展開所謂揮毆的美技、今當建國十周年、民生部体育科、決由關東軍與對滿事務局、滿洲建國十周年慶祝委員會交涉、招聘大日本相撲協會傘下之全力士、待比決定時、全力士一行最晚當於六月中旬或七月初旬由朝鮮大批來滿云、

暗行購買膠皮
途中被警檢舉

十四日午後三時許、在奉天市橋立町路上、有一舉動可疑之滿人男子、爲警備隊李警士所發現、加以盤詰結果、判明彼乃新京特別市西四道街四四號四扶輪膠皮工廠經理關某（三四）在奉由鐵西區興亞街永和興膠皮輪車場、以暗行一千二百五十五圓購買生膠皮、途中遇警盤詰敗露、擬欲彼仍以同樣手段、作生膠皮之暗行交易、事件立即移牒於市警局經濟保安科、當此膠皮不足之際、檢舉不逞之徒、其盤詰結果、至堪注目、（寫眞爲令人垂涎三尺沒收之膠皮）

行人被刧

張德仁現年六十一歲、住市內瀋海區北營街二段五六號、係天和帮業之工人、於昨日午後七時許、赴城外事、於歸家途中、行抵小北邊門外鐵路學院西側、因天色已晚、行人絕跡、突然闖出怪漢三人當即阻住、加以毆打、並有一人用領帶將其雙目朦住、結果搶去現款二十元、青大衫一件、灰毛衣與棉褲各一件然後即行逃去云、

麥角培植試驗
於溫室內已告成功
今後止血劑可以自給自足

【哈爾濱電】即應以鮮卑爲麥角之輸入杜絕、而謀國內自給之日滿製粉、自去年以來、會以東亞最初之嘗試、實行溫室試驗、以西獨研究爲中心、鍛鍊理論及實驗之科學研究、及十四日、終獲得純粹培養菌（麥角）可以接種之結論、而達于研究第一階段、大麥凱歌、茲繁於該社內新設之三段式聯爐之溫室栽培夏季作物之藥麥、以注射接種、噴霧接種、傳付噴霧接種之三方法、實行純粹培養菌之接種試驗、及此接種、現出帶露、知大功告成、原來溫室內五十餘之藥麥、均開出花穗、即對于農場實地之經濟的改良生產之調査研究、俟此完成之時、當與大陸科學院農事試驗場等合作研究先後實驗、其成果大可期待、日滿製粉、亦擬於今夏在克山事塲實行本格的栽培經營云、

中央漢醫會 將開職員會議

全國中央漢醫會、爲謀各省市縣地方之漢醫組織完善、醫學之向上、已於各省設置分會、各市縣設置支部、凡會員均按月担負會費、但因各地方組織不完善、作中央會及分會支部之經費、各種會務計畫多感實踐困難、今定於本月廿三日午前十時、在新京中央會召集各省分會代表來京、開常務職員會議、協議今後全國漢醫會事業改善方策云、

太古印刷局 突發生火警

一心街六段五十六號太古印刷局、於十三日午前二時二十五分許、突於裝訂書籍室內（瓦房兩間半）、發生火災、一時黑煙籠罩、其書房亦呈全付焚卻、其書籍材料、計損失約二千二百四十餘元、事後調察、因夜間不慎致火爐內之火勢延及其旁之書籍所致、太古印刷局係一印刷商、室內書籍甚多、所以發火後非常危險、幸消防當局救助得方、所以尚未釀成大災云、

滿業獻金

【新京】二月十七日滿業臨時股東總會席上、鮎川總裁發表、因同社保有日產股份讓與滿洲投資證券、計得總額七千萬圓、今提出半額三千五百萬圓、贈與陸海軍及公益事業方面云、

國債行市

國債名	每票面百圓	包括經過利子
第一次四厘公債	九七、五〇	九八、一四
第二次〃	九七、三〇	九八、六〇
第三次〃	九七、一〇	九八、二三
第五次〃	九六、七五	九七、八七
第六次〃	九六、四五	九七、七七
第九次〃	九六、三〇	九六、八三
第十次〃	九六、三〇	九六、八三
第十一次〃	九六、三〇	九六、四〇
第十二次〃	九六、一五	九七、八四
第十三次〃	九六、一五	九七、二二
第十四次〃	九六、一五	九七、一一
第十五次〃	九六、一五	九七、一七
第十六次〃	九六、一五	九六、〇二
第十七次〃	九六、〇〇	九七、一三
第十八次〃	九六、〇〇	九七、一三
第十九次〃	九六、〇〇	九七、一三
第二十次〃	九六、〇〇	九六、九三

省署定期舉開
各縣經濟科長會議

奉天省決於本月二十三、四兩日、在奉天市興亞會館、舉行省下市縣經濟科長會議、以省次長會議指示之議題爲中心、第一日、中小工業之移駐、及商工會整備等實業、康德九年度重要資材配給、及商工會整備等實行協議、第二日則對於農產物統制及農林地區之生必物資配給調整等、有所協議云、

對來滿勞働者 協議輸送對策

（大連電）滙迫目前之入滿勞働者最盛之大連港、已着意於例年此等勞働者群之繁雜、所以關東州勞務協會、爲期入滿勞働者之圓滑輸送之萬全、將在十七日後一時起、由州廳、警察廳、稅關、修航會、東亞旅行社、船會社其他關係各會社三十餘名參集之下、開催輸送協議會云、

滿鐵辭令（三月十五日）

顧問 平島敏夫
囑託辦理調査部長事務
依願解顧問解辦理調査部長事務囑託 田中清次郎
鐵道技術員養成所長 參事 一宮章
命大阪事務所調査役
奉天鐵道局輸送課長 參事 福田文司
命鐵道技術員養成所長
奉天鐵道局輸送課運轉係長 副參事 柳下昌男
命奉天鐵道局輸送課長
哈爾濱鐵道局輸送課長 參事 樋谷好太郎
命鐵道總局監察
輸送局運轉課
參事 北門一雄
命哈爾濱鐵道局輸送課長

菜販改行偷竊 突被識破被捕

原籍河北省天津人之邵漢業、現年三十六歲、住於市內敦島區北市場永義棧內、以前係以販賣菜業爲生、不料近來卻起偷盜之心、於昨日午後七時四十分、於大和區春日町一號內田洋行內、將手提包一隻、價值三十元零三角五分、當時正欲外出之際、却被店員瞥見、當即捉獲送警究辦云、

襪子公定價格決定

新公布之襪子公定價格、由十五日起、向新京、哈爾濱、奉天、營口、錦州、安東、吉林、延吉、北安、佳木斯、東安牡丹江、通化、四平、通遼、承德、赤峰、海拉爾、齊齊哈爾、黑河、札蘭屯、二十一都市之各發賣業者、批發業者、零賣業者適用之旨以十三日發表、新公定價格如左、

品名	規格番號	原賣價	批發	零賣
男子襪	一〇〇—一〇一	五圓九〇	六圓五〇	六五錢（一足）
女襪〃	一〇二—一一一	五、一〇	五、六〇	五六
〃	一一二	五、九〇	六、五〇	六五
女襪	一二〇—一二五	四、一〇	四、五〇	四五
女高腰襪子	一二六—一二七	八、九〇	九、七〇	九七
〃	一二八—一三二	七、五五	八、三〇	八三
男中筒襪子	一三三—一三七	六、二〇	六、八〇	六八
〃	一三八	七、一〇	七、八〇	七八
女高腰襪子	一三九—一四二	五、一〇	五、六〇	五六
兒童高腰襪子	一四三—一四七	五、四五	六、〇〇	六〇
兒童普通襪子	一四八—一四九	三、二〇	三、五〇	三五

防衛是安民 防衛是愛民
國防如金城 大家永安寧
柏內洋行

決戰之聲

協和會青少年團奉天市統監部 李世祥

最使我們不能忘記的去年十二月八日那天、親邦日本毅然的和暴戾的英美宣戰了、到現在才三個月、在這極短的期間裡、皇軍在西南太平洋上、曾樹立了赫赫不朽的戰果、像香港、馬尼剌、新嘉坡等、相繼陷落、實震驚了全世界、近而又有緬甸首都仰光、荷印首府巴達維亞的陷落、未經旬日、爪哇的荷印軍及英美澳軍全部降服、此純係皇軍的神威正義所致也、我們爲人民者、應該信賴皇軍必操最後勝利、更須澈底認識現下時局、深體建國精神、日滿一德一心之眞義如鐵石般的一致團結起來、向勤勞報國、和建設新東亞共榮圈之途上、勇往邁進、以盡我們銃後的赤誠奉公、以使親邦無後顧之憂、此乃我東亞民族當前的急務云、

失照聲明

啓者敝人等於康德三年五月十一日因報開弓將左記領名土內遇亂除呈請寬甸縣公署補發新照外特此聲明作廢

領名	照別	張數	則目	面積	坐落	東	西	南	北
李恒順	執照	一張	中則	七十八畝九分	泡子沿村	大河	唐姓界石	河	李姓溝
李坎	〃	〃	〃	二十九畝八分	〃	本地	分水嶺	李姓	高姓
〃	大照	〃	減則	四畝	〃	皆	至	本	地
〃	〃	〃	中則	三畝	〃	〃	〃	〃	〃
李榮春	〃	〃	〃	六畝	〃	〃	〃	〃	〃
〃	〃	〃	〃	一畝	〃	〃	〃	〃	〃
〃	執照	〃	〃	八畝	〃	萬壽寺界石	高姓界石	道	高姓界石
〃	〃	〃	〃	十四畝	〃	〃	〃	〃	〃
〃	〃	〃	〃	十二畝十五分	〃	萬壽寺界石	道石界	河界石	高壽寺界石
李恒福	〃	〃	〃	九畝	〃	園	大嶺	道	李姓溝
李春山	戶管	〃	〃	四十四畝七分	〃	本地	大河	劉姓石	孫姓水溝
〃	〃	〃	〃	五畝	〃	皆	至	本	地
〃	執照	〃	下則下等	一把	〃	大嶺	本地	水溝	水溝

聲明人 李春新 啓

招考翻譯廣告

一、額數 數名
一、資格 須持有滿洲國語學檢定試驗二等以上之學力者
一、待遇 月俸七拾圓另外支給各種津貼
一、報名手續 須將親筆履歷書一份連同所攝之半身免冠像片並合格證送交灤平縣公署庶務科人事股
一、考試日期 康德九年三月十九日午前九時於灤平縣公署內

康德九年三月十三日 熱河省灤平縣公署

機械鐵工廠出兌

一、近代機械工廠之設備應有盡有
一、設施使用各免許一切手續完備
一、地址寬闊適宜
左工廠如有接兌者請於每日午前十時至午后二時到東華門同仁藥房二樓與宋大夫面洽

聲明脫離父子關係

啓者敝人長子杜連瑞自幼訓養成人希能光宗耀祖詎料彼竟不聽父訓惹成鴉片嗜好屢戒無效故今敝人決與長子連瑞脫離父子關係惟恐彼在外有不法之行爲以及與各親友挪借錢款等情敝人概不負責特此登報聲明

敝人 杜占元啓

緊要聲明

啓者茲敝號王雨時權政因有高就茲將春厚堂錢股亦盡數抽出此後該君在外辦理何事概與敝號無涉恐未周知特此登報聲明

奉天市瀋陽區一德街一段七十五號 協和興啓

開通縣助產學院招生

插班一年新生二年詳章另寄

潤芝女子職業續招新生

入學資格本科傳級畢業速成科須初通文字學科滿語日語術科國民道德打字洋裁毛織刺繡校址大東關小河沿北岸二號函索詳章付郵票四分即寄

奉天崇文學院招生

日語初等科日語中等科商業科簿記速成科資格均限高級卒業或有以上學力者現已開學隨到隨試 通學生備有鐵路對引通學證備有宿舍院址奉天大南街一段二六一詳見簡章附郵票四分即寄 電話（四）四三三八

通信教授新式簿記

今值本會創辦之第十二年故決行增刊數千學員渴望之『白話商業簿記』現已付刊本月出版此可入會的函授生均有免費享受之權利報名手續詳章函索附郵四分寄新京市中央郵政局私函箱第八四號大連銀行簿記講習會收即寄（但回信地址須詳寫明）

六法全書

欲買最新六法全書者請速定購有法制及失律書目錄函索附郵六分即寄（統制法令解說出版了一部圓四）
奉天市大東街三段三四號 奉天書店啓

大西醫院

診療 產科
內外科、性病科、其他一般各科、太陽燈、超短波電氣治療、戒除各種麻醉藥、慢性中毒負責斷癮
院址 奉天市大和區浪速町三番地 電話三二八四四七
院長 欒德軒 助產士 孫靜波
病室完備一入院方便

調經育生丸

專治月經不準經血過多過少赤白帶下肚腹疼痛子宮寒冷腰疼四肢無力經閉腹痛凡婦女一切病症服此丸後百病皆除 每盒四十付六元五角 奉天北市場 玉德堂藥店

痔漏除根

痔瘡痔漏發源不外乎五臟六腑濕熱大腸積血流注肛門不散發起腫痛刺癢或生小肉疙瘩日久生管破爛流黃水及大便下血時好時犯本氏家傳秘方痔漏除根藥專治痔瘡痔漏不用刀針全憑藥力消褪化管內服爵香化痔散消炎生肌長肉凡一切各種痔瘡痔漏用上爵香化痔散根本除去
爵香化痔散每盒四包定價每付二圓八角 痔丸每盒十五付定價六圓 朱國瑞虔製
奉天小北城門外西頭電車路北 國瑞藥房 發賣本社
外埠函購加費四角

永裕

應時服料 齊備
新奇物品 豐富
歡迎惠顧
大連市新大街 永裕 電話 三一六九 三四一七七

隆豐

新典型的
禮服料 套三服料 風衣料 協和料
堂堂登場
請速選購
大連 新大街 隆豐 電話 三一三五 三二四〇 二九七

專治小兒氣卵

奉天市小西城門南電車道路西 ▲明遠堂藥房發行▼
◎專貼 小兒氣卵 偏墜雙墜 大人疝氣 小腸串氣 （電話）2-6041
專治小兒氣卵 （藥名）延春補天膏
◎定價●每張八元●每張四元▲獨家經售並無代理
◎外埠函購請由郵局掛號匯款每張加郵費四角
用法簡便詳載說明書函索說明書附郵票六分

眞正婦科養血膏

此膏專治女子血寒赤白帶下月信不準行經腹痛腹內有病塊痞血腹痛腰腿疼痛乾血癆症心口疼子宮寒冷久不受孕極有神效
奉天市大西關郵局南路北樓房便是 興滿膏藥店 發賣本舖
價格 每張四元 大張六元 加料十元 函購加郵叁角

爲甚麼吐酸水呢？

該病的原因，爲青年人常見的病症，每與神經衰弱，胃潰瘍而併發，而以飲酒家及吸烟者易犯之，症狀爲灼熱吞酸，甚而發生胃痛。

有把握的治法 應該先除原因爲要，若素是胃腸營養良藥，先能不使發生酸水，次能改變胃腸生理機能，促進精神更能解除吸烟飲酒的胃害，

包裝 錠劑三百錠・一千錠 粉末九〇瓦・二七〇瓦

適應症 胃腸諸症 未老先衰 產前產後 小兒虛弱 肺結核

胃腸營養 若素
奉天 若素製藥株式會社

贈獎 百圓

㊃	○	㊂
○	○	○
㊇	○	㊅

本報讀者如能於〇內填入數字、使各行和加均成十五者、隨函同封附日票或滿鈔五角、以作印件費用、即寄贈百元領獎証及双聯奇環先知遊觀化身奇豆紙環變化益智離魂大觀又最近新出萬奇奇寶刊多期萬奇大觀等等、如附一元加贈精妙奇術、神仙支票四元知壽奇術等如附五元加贈隔牆透視鏡如附十元加贈奇門遁甲三集機會難得幸勿錯過 △上海界路八十五號奇術學院謹啓▽

バルブインサイド（大車用汽門心）

登錄商標 金龍牌 NO.8000 銀龍牌 NO.6000
大平洋工業製
元賣 加藤商事洋行
奉天市大和区木曾町一四号 電話(2)六九〇三番

女性荷爾萌

月經痛 月經不順

惡魔樣的月經痛、只有調經健身良藥婀閥好萌可以根本打倒他。

（詳細仿單函索即寄）

本劑有片劑・粉劑・栓劑・注射液

製造發行 武田長兵衛商店 日本大阪市東區道修町
滿洲發行 滿洲武田藥品株式會社 奉天市大和區春日町

婀閥好萌（オバホルモン）

61(5)157

（適齡）壯丁申報強調旬間 期家長理解急速申報
如不出頭申報或延期決予以嚴罰臨之

【安東】康德九年度安東省下壯丁光榮之申報、爲至三月三十一日止、凡係民國十二年一月一日至同年十二月三十一日亦即民國十一年十一月十五日至民國十二年十一月二十四日之間出生者、均須一齊申報、以備檢查、且自三月十一日至同月二十日之十日間、定爲省下適齡壯丁申報強調旬間、各行政機關、在此旬日間內、盡其全力、以使無一名之不申報者、家長宜鑒於重大時局、對此申報、十二分認識並理解、對申報之行事更一段之協力、萬一適齡而不出頭申報、或遲延其期日、即依國兵法嚴罰、申報用紙可向市街村公所索取云、

徹底肅正工作 樹有驚人偉績
匪首長江好等歸順式舉行

【興武】本縣自建國當時縣內各地所有集團匪賊、不下數千名之多、早經日滿軍警討伐之努力、漸次潛滅、惟於康德八年度、乘非常時局之下、舊首紗帽起之際、始有匪首長江好海山于四合等、在本縣之兩接地方、害結無知青年、暗中滑動、爲合首從、結成匪團、不時出現、常於縣境、搶掠燒殺、逞極殘暴、無惡不作、使地方人民、實難工作、夜不安枕、雖以上記之匪首等、在本縣境內、勞働團體內、從事努力工作、以致縣內各街村部落、漸趨精通、民情熟悉、號召力強、致能爲合首從、是以得逞、因之治安大行紊亂、鄰接縣族、受其害者、亦非少數、雖經努力剿討、終未徹滅殆盡、本縣當局、爲期澈底肅正恆久秀因計、於本年一月一日始、嚴行治標治本兩工作、其重點在於戶口清查、匪民隔離、武器回收爲主眼、由縣警務科、及警察署各方面、編成乘輸討伐隊、從事討伐、一方面編成特別搜查班、警力活動、實施招撫無遺之工作、以故與縣各機關、取緊密之聯絡、關於通匪、濟匪、窩匪之行爲者、嚴加取締、爰施以宣撫工作、使其匪賊自省、交出武器改邪歸正、容納其歸順、本年一月二日、縣警討伐隊、在縣境西北隅哈爾套街村太平溝地方、將匪團十餘名被帝包圍、激戰三小時、蔣將海山于四合等小團擊潰、四散奔逃、但於是月下旬、得有該匪首、志願交出武器彈藥、率部歸順消息、縣當局、以我國建立、仁愛爲政本、督諭地方有力者、與其聯絡、使其得以順、當交出槍統兩支、彈藥六十發、帶同歸順、經縣方呈省方、於上月二十三日、由錦州省長、派遣代表臨監、及縣內關係各機關、地方有力者、縣長副縣長各科長警察官全體參集之下、盛大舉行歸順式典、並由省長代表頒給歸順證、同時由縣長發給各功勞者賞金一封及表彰狀、以資鼓勵、而匪首海山（本名吳鳳閣）等、以下十三名、歸順後、由縣方各派職務、但該匪等深知國家待人以誠、愛民如子、莫內、五溝木地方、典率投出現其身、關於犯罪搜查等工作、任勞任怨、特別努力、可謂思恩報德、我護當局、對於肅正工作、不惟治標、似此可謂治本、從此縣境匪賊之滅絕、人民得享高枕無憂之幸福、寄觸縣當局處理得當、有以致之也云云、茲將有功者芳名列左、受獎者芳名警務主任後藤秋義、警尉補召周警尉補范成祥、彭武、警察署長、龍啓玉、保安主任王俊儒、司法主任關旭、昇哈爾、街警察署長王陞、村長王貴軒士紳宋際春（照片即歸順式典後攝影）

爲期強化北邊之守護 昂揚國民必勝信念起
三江省市縣聯開催日程決定

【佳木斯】三江省本部、規定本年度初次省下市縣聯合協議會、以一市、十縣之官民聯議會形式、於撫遠、佛山兩縣、按左記日程舉開、附與大東亞戰下現地興合協議會之新性格、同時更益強化北邊之守護、期昂揚所負荷之話題重大使命
△富錦縣聯（三月十六、七）△同江縣聯（二十、二十一）△綏濱縣聯（二十三、四、五）△方正縣聯（二十三、四、五日）△勃立縣聯（二十六、七、八日）△依蘭縣聯（四月十五、六、七）△佳木斯市聯（四月二十二、三、四）△樺川縣聯（四月十、十一、十二預定）△依蘭縣聯（四月十一、十二預定）△湯原縣聯（四月十一、十二預定）△寶清縣聯（五月三、四、五預定）△撫遠縣官民懇談會（五月十三、四預定）△佛山縣官民懇談會（五月二十三、四預定）

注重學生光陰 教師由村領薪

【西豐】本縣初等教師俸給、向由學校長每月到縣具領、轉發各教師、茲鑒於校長每月赴城出張、不但消耗旅費、且於戰時下學生寶貴之光陰、亦不無妨碍、是以改由街村領取、街村長於每月應向縣署撥款下扣留、以法、同時取消云、

州廳經濟部會議 討論設立指導相談所

【大連】關東州廳經濟部、爲確立實際發揮州民經濟指導相談機關之真意、而研究具體方策、於本日（十一日）午后一時關東州廳經濟部長室內、召集關係各課長、地首協議、關於實現本公聯盟經濟指導相談所、雖場所與人選、大致決定、但關於開業後之一切運營等、必須愼重注重、期勿稍有遺憾、方爲完璧無缺云、

東梁驛助役轉勤

【吐默特左旗】錦州鐵道局、東梁驛助役李文郁、自到東梁任職以來、勤務非常認眞、驛內諸事、整理有方、於三月五日、奉令榮轉承德驛勤務、當時同人歡送、均有戀戀不捨之情感云、

以荷印軍無條件降伏爲機 通化展開第二次戰捷祝賀

【通化】以荷印軍之無條件降伏爲機會、於滿洲國亦呼應日本在十二日展開第二次祝賀行事、通化市依左記要領、舉行國民戰捷祝賀
一、各戶揭揚日滿兩國旗、
二、高階子
三、各商店實行裝飾
四、以十二時汽笛爲號、默禱云、

禁煙工作澈底

【吐默特左旗】東梁警察署長、關靜齋、警尉森善補夫、保安主任王國瑞、鑑於此次縣片吸煙證交換之期、力求整頓、對癮者特別嚴審調查、禁癮之趣旨、亦非常澈底、由二月二十五日、至三月三日一週間、實行嚴重減量、以期早日戒除、勿違深遠云、

屯基結束辦法 縣署佈告規定

【西豐】本縣於康德四年度厲行集家工作之際、茲者集家工作、已經完成、自不適用、是以由縣署佈告、規定結束屯基辦法、由土地所有權取得者、無論已未建築、申告契税、屯基佔領辦法、同時取消云、

私買向日葵實 被警檢舉送懲

【新京】齊與泉於東四道街一二號一番經營糧棧業貨舖、於去年十一月五日起至十八日間、於非農產物交易場、以六百四十五元七角五分之代價、私買三千四百六十斤向日葵實、事被四道街警實經濟保安係偵知、於日前將其檢舉、依違反特產物專賣法、一經購入以爲販賣物品、即可忽略之、豈知該項特產之一種、確爲重要物資、是以經濟統制違反尤甚、希一般商人徹底、是幸、免遭受落、而招罪戾云、

四道街警察署 實施人事異動

【新京】四道街警察署爲強化及人材適任適所、於日前發表人事異動如左、
警尉補 向井津久男
警尉補 平林 員衛
警尉補 志賀 正志
警尉補 村上 朝日（四道街署）
調四道街警察署辦事
警尉補 長 利吉
警長 青木金十郎（順天署）
調在滿外事科辦事（廳外事科）
警尉 平林 員衛
警尉 志賀 正志
命外勤監督
警尉 向井津久男
外勤監督兼任兵事係勤務
警尉補 長 利吉
警長 一二
命兵事係勤務
警長 青木金十郎
命北大經派出所勤務

水道凍結實無辦法 希望市民再加忍耐
市建設科長並發表談話

【通化】由於水壓不足及工事之粗雜、本冬季之水道凍結事故、已逢五十餘戶、復舊工事尚未完成之關係、市民怨嗟之聲、現於輾起、市建設科長很考察本年中之晉會水道建設會議情勢、以根本復舊工事實行、以期水道凍結之事、不再發生、並發表如左談話、像本年度這樣家之凍結、已完全無有辦法、我想當與大家很多困難、水田之不足、亦凍結原因之一也、所以水源地之周滿後可當信之從前馬達（馬力七五馬力昇高度百三十米給水量九十噸）變更之故、雖然最近行改築工事近將完成之予定、至於第二房產住宅之水道復舊工事、很想早日着手、而水道另有之要變更之工事、亦係用人夫所至、今尤未有狀態、實在指數、因爲在種種考慮、早日通水之種種方法所希望再稍加忍耐之復舊行事、絕不使再有此事之發生云、

九年度特產物收買價格決定（二）

△大栗子線、通溝九、〇九 老營九、〇七 老濟九、〇六 渾江九、〇五 臨江縣八、九七
△平梅線石嶺九、〇八 平崗九、〇七 西安九、〇五 消津九、〇二 東豐九、〇七
△京圖線卡倫八、九八 龍家堡八、九八 飲馬河八、九六 下九台八、九六 樺皮廠八、九三 孤店子八、九〇 九站八、九〇 吉林八、九〇 舊諾山八、九〇 江密峰八、九三 天崗八、九五 六道河八、九六 老爺嶺八、九七 小姑家子八、九七 拉法八、九八 蛟河九、〇〇 黃泥河九、〇八 秋梨溝九、一〇 敦化九、一三 大石頭九、一四
△圖佳線馬連河九、一三 ×京城九、一二 石頭九、一〇 圖們九、〇九 寧安九、〇八 溫春九、〇七 海浪九、〇五 牡丹江九、〇五 樺林九、〇二 柴河九、〇一 五河林九、〇〇 仙洞九、〇〇 七星八、九八 賽林八、九七 樺山八、九七 龍爪八、九五 林口八、九三 古城鎮八、九三 亞河八、九〇 青山八、八八 虎山八、八六 勃利八、八四 杏樹八、八三 倭肯八、八一 間家八、八一 千振八、七八 湖南營八、七六 長發屯八、七二
△佳木斯埠頭線、佳木斯埠頭八、七〇
△虎林線雞山八、九〇 麻山八、八六 滴道八、八六 雞西八、八四 平陽八、八三 東海八、八一 永安八、八一 黑台八、七八 東安八、七六 楊崗八、七〇 密東八、六六 虎林八、六四 水克八、六二 虎頭八、五八
△鶴岡線、蓮江口八、六六
△拉濱線三棵樹八、七六 琿渠八、七四 平房八、七四 周家八、七六 牛家八、七六 拉林八、七八 雙城河八、八一 安家八、八三 五常八、八三 杜家八、八四 山河屯八、八六 平安八、八六 水曲柳八、八八 舒蘭八、九〇 小城八、九三 上營八、九五 馬鞍山八、九七 新站八、九八
△三棵樹埠頭線三棵樹埠頭八、七六
△京濱線、米沙子八、九八 哈拉哈八、九六 布海八、九五 德惠八、九三 張家灣八、九〇 松花江八、九〇 陶賴昭八、八八 三岔河八、八六 蔡家溝八、八五 蘭棱八、八五 雙城堡八、八三 五家八、八一 王崗八、七八 哈爾濱八、七六
△哈爾濱埠頭線八區八、七六 哈爾濱埠頭八、七六
△濱洲線廟台子八、七六 對青山八、七四 滿溝八、六八 宋八、六四 安達八、六四 喇嘛甸八、五八 泰康八、五八 昂昂溪八、五八 富拉爾基八、五八 土爾池哈八、五八 碾子山八、五八 成吉思汗八、五八 札蘭屯八、五八
△濱綏線、香坊八、七六 阿城八、七二 玉泉八、七四 小九八、八一 帽兒山八、七六 烏吉密八、八一 亮珠河八、八三 一面坡八、八四 葦河八、八六 青雲八、八八 亞布洛尼八、八八 亮子嶺八、九〇 冷山八、九三 橫道河子八、九六 山市八、九九 海林九、〇二 愛河九、〇三 磨刀石九、〇一 穆棱八、九七 伊林八、九六 下城子八、九五 馬橋河八、九三 綏陽八、八六 綏芬河八、八四
△梨樹線、八面通八、九〇 梨樹鎮八、八八
△濱江線、濱江八、七六
△濱北線、徐家八、七四 呼蘭八、七二 沈家八、七二 康金井八、六八 石人城八、六八 白奎堡八、六六 興隆鎮八、六四 綏化八、六四 秦家八、六〇 四方台八、六〇 張維屯八、五八 綏稜八、五八 海倫八、五八 趙家八、五八 海北八、五八 通興八、五八 楊家八、五八 李家八、五八 通北八、五八 白家八、五八 北安八、五八
△綏佳線、東津八、六〇 石井八、六〇 慶城八、五八 田昇八、五八 鐵山包八、五八 湯原八、六四 蓮江口八、六八

州民舉行二次慶祝 正午鳴笛舉市默禱

【大連】我邦皇軍攻略蘭貢後、爪哇亦爲進擊如破竹、終於全部投降、於茲大東亞海、完全歸入皇軍制壓下、爲祝此赫赫之戰捷、第二次慶祝行事、以本月十二日爲期、舉日本全國一齊實行、關東州地方、市民各戶揭揚國旗、奉公聯盟各班、職域奉公班等皆向附近神社參拜、并感謝皇軍將士武運長久、各學校於講演之後、依據先日慶祝所行、舉行相同之市街遊行、於該日正午以電笛吹鳴爲令、百五十萬州民、一齊虔誠默禱、此外如各大小百貨店等、各個夜內、咸行慶祝裝飾、以賀戰捷、我全市民、歡忭奚如、頗呈一番新氣象云、

語學講習班成立

【新京】新京稅務監督署鑑及日滿職員、多因言語不明亦至事務之連絡、發生多方之便、是故組成日滿語學講習班、以前兩洽感情、謀諸職員之語學程度向上、特於本月九日起、稍每日午間之休息實行全體講習云、

滿鐵創立卅五週年紀念 同時表彰勤續有功社員

【大連】滿鐵創立三十五年紀念日、預定四月一日、在大連滿俱球場舉行式典、考以過去之業績、實爲大陸經營之根幹、不獨鐵道運輸部門、且與各般文化、均有光彩陸離之顯示、本年適於時局關係、不作繁華之行事、只以滿鐵精神、舉行式典、同時對於勤續三十五年、二十五年、十五年之社員、加以表彰、以資獎勵云、

××××××

一幕風流劇 木匠無恥被控

【新京】木匠關振海現年五十四歲、乃係一光棍漢、老家住在吉林省懷德縣長山堡八間平房、現住民豐二條胡同十六號、於六年前結識寡婦姜氏、鰥夫寡婦相遇之下、難免發生情感、且又心性相同、皆需用對相、於是二人均願夥度當麗姜氏與關振海夥度時、攜有女兒張麗氏、（當時十六歲）生得美麗、爲其養父關振海所垂涎思欲染指、已非一日、但其女兒嚴拒絕、其養父求愛心理、惟恐近水樓台、相近咫尺處處方便幸將養女××遊知由此即珠胎暗結、當年其女兒偏與張國森爲妻、於過門兩個月後、即產生一小孩、此時關振海見景不佳、乃逃至懷德縣躲避、以免有意外發生、事經六年餘、迄今已成過去、以爲事過境遷

協力親邦完遂聖戰 普及郵政生命保險
舉開郵政生命保險報國委會

【双遼】雙家市郵政局長滿慶仁、自任職以來、對於郵政事宜、力謀進行、對於生命保險、尤爲積極勸募、不遺餘力、以致成績頗佳、茲爲促進國民對時局之正確認識、協力親邦建設大東亞共榮圈、實踐郵政生命保險、徹底普及起見、特於昨日午後四時三十分假西大街聚升成飯莊、由新京郵政管理局長白揚、雙家屯郵政局長觀慶仁、約請縣警察及各機關長員、并地方士紳等參集出席之下、舉行郵政生命保險報國委員會、行禮如儀畢、開始本會、經白管理局長致詞、訓此次募集以代表時勢之需、恩賜榮寧、當以東亞聖戰完遂之際供本地皇帝陛下之日滿一德一心共同防衛之本意、故我國郵政生命保險之普及、更不可稍緩之急務也、是以本日約請諸位代表、務希茲後興以有效之支援、俾使國策得以遂行、而安定將來之民生、至於本年之生命保險、務使各階層普及爲目的、此爲敵人所仰望於諸君者也、關經濟慶仁局長報告本縣保險之經過、及去年募集之數、康德八年度計六千五百五十六件料金料計八千零五十元零九角、本年度責任額在千元、查本邑講局長及大野主事到任以來、諸般業務、力謀改善、尤其對於生命保險、更加注意、是以熱心案集、故有以上成績、想本年更能擴底普及、而顧現時之要求、報告畢、開始晏會、席間賓主言歡、頗極其盛、至晚八時方始散會云、

開全縣村長會議

【西安】西安縣長劉德高、副縣長伊達慎一郎、行政科長蔣紹泉、以縣行政重要基礎確牢自街村起始、康德九年度行政邁進、業已開始、所有各科對於各街村應行指導之事項甚多、於本月十二日起、召開全縣街村會議、各村長均須出席縣長副縣長以下各科股長及關係人員均行列席、對於一切的一切亘二日間開會討論云、

發臨時配給通賬

【西安】西安縣西安街長酒井榮一、副街長張鶴搏、因爲人生活配給物品圓滑起見、特發給各住戶配給購買通賬在案、近者民需曾實施而人民對於民需手續不澈底者尚多、設不發給通賬則不完實網其生命、爲當人民生活計關於一時民需手續不完者、依左記辦法、發給、臨時通賬、本街長期住房而入籍手續一時未能辦理完了者、本街一時寄留者、以外如有勞務科證明之勞工團體者發給、特殊配給品購買通賬、以上如請求發給通賬時依照規定調查表經組長及區長證明後向街長請求發給、在通賬裏皮上蓋、無發印、按月定期檢閱一次以便隨時增減及取舍之處理、縣城內爲五區其檢閱日期、中興區、每月一日檢閱、東吉區、西寧區、康區十五日、北壽等區每月檢閱期爲十五日、以上辦法經街公所實業股長李得泉編辦、通知各區長組長均遵照辦理云、

再公告

此次依滿洲國經濟部二月二日公佈「電線類配給統制規則」根據附則第二項之規定凡以販賣爲目的電線類所有者由本令施行之日起於百日以內希將電線類賣與弊社爲荷右電線類持有者請至急賣交弊社乃盼
再弊社因準備收買的關係至三月十五日止請按照左記樣式將存有電線類之明細報告乃盼
本令施行後除上記收買外一切電線類均禁止販賣爲此合併聲明

△收買價格拔萃

品名	寸法		滿線配給所交貨
第二種絕緣電線	二、〇粍	每軒	一二、二〇
〃	一、六粍	〃	一一、六〇
〃	五、五平方粍	〃	三八、三〇
第四種絕緣電線	二、〇粍	〃	三〇、二〇
〃	一、六	〃	二七、八〇
第二種可撓紐線	五、五平方粍	〃	六二、〇〇
〃	二×〇、九平方粍	〃	四七、〇〇
〃	二×〇、七五	〃	三二、〇〇
袋打電線	二×一、六粍平型	〃	一一、〇〇
被鉛電話線	二×二、〇	〃	一七、一〇
キヤブタイヤ＝ケーブル	二×一、九平方粍	〃	一七、一〇
電話局外被鉛線	二×〇、六五粍	〃	一四、〇〇
電話市內包線	二×〇、九平方粍	〃	一七、〇〇
鋼帶鎧裝被鉛紙包線	〇、六五粍〇對	〃	三六、三〇
三、三〇〇Ｖ	三×一四平方粍	每軒	九、四二〇
六〇〇Ｖ	三×一四平方粍	〃	八、五六〇

△報告先
本社業務部配給課　奉天市鐵西區勸工街三段八號
新京支店　新京市中央通三九
哈爾濱出張所　哈爾濱市埠頭區地段街九九（和發商行內）
牡丹江出張所　牡丹江市圓明街四（和發商行內）

手持電線類報告書
滿洲電線株式會社殿　報告者住所 氏名 印
康德 年 月 日

摘要	製造者名	保管場所	購入年月日	荷姿及條長	數量	仕樣	品名

備考 1 數量單位爲米或紅
2 正。副。寫二份計四份提出之
3 於仕樣將電壓寸法記入之

△用紙最近弊社營業所處請求爲荷
康德九年三月八日
滿洲電線株式會社

虎骨花蛇藥酒
本藥酒功能通經活絡、開痺止痛、培元固本、補氣養血、主治半身不遂、腰腿疼痛、口眼歪斜、四肢麻木、肝胃氣痛、小腸疝氣、陰虛腎寒、及婦女經冷、赤白帶下等症、每瓶五元、外埠函購另加郵費、木箱費八角
頭痛藥
老福順堂

印刷切紙機
刀片零售
大滿市日新街二一二番地
興農實業公司
電話三一二三〇六番

本社廣告事務
請通電話
二一一八九七

淋濁淨
治下淋白帶、尿道熱痛、刺癢、魚口、便毒、瘡瘡、均有特效、每盒二元、每打廿元

育肺寧
治各種咳嗽、痰喘、肺病、吐血、胸肋疼痛、氣短、身瘦、自汗、心跳、每盒二元、每打廿元

嬰兒友
治食火吐瀉、感冒咳嗽、無病常吃免疫、身強有病、多吃立時痊癒、每袋六角、每打六元

育坤寧
治月經不調、赤白帶下、肝氣下寒、腹脹、疲虛、不孕、無乳、均效、每盒二元、每打二十元

奉天北市場大衆同南
天慶堂發行

罹患年久的淋病與婦女病（冷症赤白帶）
一劑八圓即足
△百發百中
△保能斷根
△永不再犯
男女患者諸位請速購服以早登彼岸

世界獨持的神効秘藥
京城 都藥房淋藥
嘖嘖好評
本藥爲預防花柳病絕妙之聖藥
△試藥價 八圓
△一劑 四十圓
△半劑 二十圓
△主治 淋病、急性慢性淋疾、一切男子婦女子十症、下疳、淋濁、冷症、梅毒、睪丸炎、副睾丸炎、橫痃、膀胱炎、尿道狹窄、前列腺炎、關節炎
全滿總配給所 奉天市ノ町八 合資會社 都藥房
まむし蝮藥房 電話（三）四五五五番
有名藥店均有代售

羊癇瘋癲狂病
靈丸此症皆因氣滯痰迷心竅、發病時忽然四肢抽搐、不省人事、口吐涎沫、牙關緊閉、有月犯一二次、有年犯五六次者、無論犯病輕重、此藥治之、每打服三十四元
賽湧泉下奶藥
缺乳服此藥均能乳下如湧泉、每盒二元、外埠函購、郵費在外
總發行所奉天市大南城門外路西 欣榮堂厚記

民益鐵工廠出品
奉天市小西區惠工街三段三九號
發明者 王伯勳
專造 米麵各式機器、磨米機、自動風車、高粱米機、立式碾子、豆餅機、製粉機、油坊機器及各種機械修理
有書函索本說明

萬人爭購的保健品
男女老少的護身符
健全的精神存在健全的身體、採用本品、轉弱成強、強者益壯、抗病力增加、延年益壽
◉血虧體弱◉未老先衰◉易感疲乏◉精力減退
本品奇效驚人！
各大藥房皆有出售
新肝精
奉天・大連・天津・上海
株式會社 滿洲藤澤友吉商店
NK.172

奉天市大西關大什字街口路北
普明醫室經售
專治遺精滑精
定價每盒七圓內裝十袋十日用量、外埠函購請由郵局掛號匯款、每盒加郵費四角、服法購藥時附有詳細說明書、獨家經售、並無二處

瀋陽中國銀行
對外電話號碼如左
一、通線 四一一一 四二二二 四三三三 四四四四
一、營業專線 四、三二五三
存款 定期 活期 存款利息優厚 手續便捷
放款 定期 活期 抵押放款 貼現放款
匯款 電匯 信匯 國內外各埠均可通匯
其他業務事項 進出口押匯 代理收付

精力的源泉

飯前飲此一杯酒、可以促進食慾、補助消化吸收、只因榮養充分、體力乃得堅實、疲乏立能解消、
就寢之前飲此一杯酒、可使血行調整、心氣平靜、安然而入睡鄉、疲勞倦怠、雲散煙消、新生精力、油然蓬勃
赤玉牌葡萄酒

小站

爵青作　大珂畫（13）

第四章

那天中午，我由奉天站發車以前，給姐姐打了一個電報，告訴她我在當天夜裏要到吉林，電文非常簡單，只寫了「今夜，抵吉，弟」五個字，這與其說電文的体裁要寫得簡單，勿寧說是因為我的無情負義的性格，不能使我寫出稍有些手足之情愛的文字，打過電報，我便登上了北行的火車。

事情雖然是在七年前，不過想起那次歸鄉當時的情景還歷歷如在目前，一個身經了一切人間之歡樂的孤獨的放蕩者，突然要回到久別的故鄉去，畢竟是很感慨無量的在前夜，還和一個女戲子之流的女人鬼混過一宿，會聽那邪猥的快樂，未出一日，就坐着去往故鄉的火車，飄零地自奔歸程，一個人的全生涯裏，能有幾次這樣使人百感齊來的遭遇呢？

在我想來，人生是沒有價理和美德的，假若是有，也許是快樂和享樂罷，珍惜自己的生命，來滿足由這生命所生出來的慾望，在世界的每個事物和人物中，猶取這慾望在那一瞬間所需要的一部分，像一個最下級的原生動物或者植動物一樣，不留貪慾最下級而無需知和滿蘭動物一樣，向無窮的宇宙來延長自己的生命，這就是我作為人類之的自覺，七年前，我坐在北行的火車歸鄉，倒不如說車載着還是下級的動物或植物回到那故去，因為最下級的動植物都是生存在海裏，我也有我的深海，那無限的快樂之海，那非人的慾望之深海，

第二次出嫁以來，到那時又將年餘，在那中間，我作着各種夢，美麗的敗壞的夢，沈溺在那個末亡人的樂蕩的戀情之中，我還記得清楚，我從未給姐姐去過一封信，如今突然拍去將要歸鄉的電報，這個年中進行自己的浪步歸來的肉親，我想一定是非常驚訝的，姐姐那時雖然已經二十四歲，可是因為寄待在東京溫泉的未婚夫周大寶，還未結婚她突然又把自己的唯一的家族迎到身邊去，其歡喜當然是無可冒喻的。

但是我還是要在各處尋覓快樂的，這樣寫來，讀者一定以為我在火車裡會遇見什麼滿足我的慾望的機會，其實並不然，兩次由奉天出發以後的旅車，僅是平淡極了只是為事到了首都新京的時候，我突然檢點了身上的錢，覺得只少還够在這新興的都會裡享樂一夜，我為了用最後的財產買得一夜的快樂，便在新京下了車，在新京下車，已是黃昏以後，當然姐姐在那天晚是不能會見我的了，但是這都會的快樂引誘着我，我是情願使姐姐再空待一天的。

這樣來敘述我追求快樂的過程，也許讀者要感到厭倦所以在新京的一夜，是無須費去太多的筆墨來描寫的，總之我也遊了市內的各處，到深夜，在車站附近的一家外國人的飯店裡，聽了新奇而憂鬱的伴奏，喝了酒，隨時結識了一個體格肥碩的半老的外國女人，在那個人的舂夜裡，留下了不快而憂鬱的記憶。

第二天，我又在那俄國女人的家裡作了半天臨時的主人，我以僅少的金錢，為這女人的淒涼的家族，設了一次非常奢侈的晚餐，像一個服的王到了貧民家裡一樣，看着將要到來的時間，滿足了我的慾望，纔想要離開這個家族。

在午後，我要向吉林去了，但是這個見了錢就忘掉一切的家族，還要挽留我在那裡，用他們特有的魅力來挽留我，我拗不了他們的意思，於是就把我懷中的錢夾整整塞在那女人的手裡，擺脫他們而登上了去往吉林的火車。

我的身邊連一文錢也沒有了，只有一枚可以坐到吉林的火車票，這非但是放蕩的最末日，簡直是放蕩的最末一刻了。

渝已束手待斃

日軍發表週間戰況

【南京十三日電】中國派遣軍週間戰況（三月十三日發表）大陸之重慶軍最近之傾向於大東亞戰之反抗、已然絕望、且滿派遣軍活潑之擊碎戰、全線潰伏、故只致力於整備滿洲訓練、而腹地之經濟窮迫近時更為顯著、軍民對于抗戰前途絕望感益為深刻、因美英乃以聯合軍中國戰區之參謀長派遣美國人斯乞威爾中將、并送滑援飛機百五十機、對于重慶維持抗戰之策動、今正繼續拚死之努力、重慶亦竭力於今後之對策、不捨始終繼續抗戰之方針、講求緬甸遠征軍之作戰計畫及中印出公路之開拓方策、一欲美英之反抗其已自投於不可救藥之漩渦中央、然重慶之言論界仍不改對美英實力之認識、及根本方針、雖無勝算却反映以輿論之反響、殊值注目、今派遣軍於各地續行討伐、與努力後方治安之確立同時、并向必至之作戰準備及訓練勇往邁進云、

商業登記

○關東印書館株式會社變更
一、康德九年壹月貳拾八日監査役王致安同李蔚林各重任之、
○永和興合名會社變更
一、康德八年壹月壹日行政區劃變更將本店變更為奉天市小西區小西街參段第壹四五號一、同日行政區劃變更將社員高耀文同高文波同高文仲之各住所變更如左高耀文奉天市小西區小西街參段興隆五〃四高文波奉天市小西區小西街參段第壹四五號高文仲奉天市小西區小西街參段第貳零貳號
右康德九年貳月貳日登記　奉天區法院
○合資會社同昌永木廠解散
一、康德九年貳月七日因總額社員之同意解散之
右康德九年貳月七日登記　奉天區法院
○滿洲中央銀行支行變更（支店）
一、康德八年六月十三日行政區劃名稱變更佳木斯市向陽大街二段堪四號之支行變更如左支行佳木斯市中央區向陽街第二百四號
康德九年二月十二日登記　新民區法院
○商業登記滿洲興業銀行債券發行（支店）
滿洲帝國政府保證第拾回滿洲興業債券
一、債券發行之總額日本通貨壹千萬圓一、各債券之金額壹百圓五百圓壹千圓五千圓及壹萬圓之五種一、債券之利率年四分參厘一、債券償還之方法及期限本金康德九年壹月參〇日起至康德拾壹年壹月貳拾五日止留置其後每半年各利拂期日止金拾萬圓以上償還或買入銷却之至康德貳拾東年壹月貳拾五日將殘額全部償還或買入銷却之於此時償還或買入銷却之日若值銀行休業日則為其前日康德拾壹年東月貳拾六日以後無論何時得將其全部或一部提前償還之一部償還依抽籤方法為之買入銷却無論何時得為之一利息支拂之方法及期限自發行之翌日起至償還期日止附與利息每年壹月貳拾五日及七月貳拾五日貳同各將至其日止之前半個年分者利率引換支拂之但於償還之時其不滿半個年分之利息按日割計算支拂之償還期日後不再附與利息一、受委託募集之會社株式會社日本興業銀行
康德九年貳月貳拾五日登記　開原區法院
○開原鐵工金融合作社變更
一、康德九年貳月拾參日區域變更如左區域四平省開原縣開原街開原城街中固村金溝子村昌圖縣昌圖城街昌圖村西仲村西豐縣西豐城街
康德九年貳月貳拾六日登記　開原區法院

歡迎主顧　大連　裕和旅館　優待團体　東鄉町十五番地・電二八一九一

セーラー　萬年筆（謝拉牌）

羊癇瘋癲狂病　水臌氣臌胖腫血蠱單腹脹症　腫脹雙消散　肺病靈藥　各期肺癆咳嗽痰喘吐血腰疼氣管枝炎肺癆肺癰兩脇作痛胸悶脹　尅毒清血素　花柳梅毒下淋白濁尿道疼痛魚口便毒下疳橫痃楊梅疹天泡八骨升天骨節　歡迎代理外埠函購藥款先匯不加寄費

靈丹嬰兒寶　天真妙齡機　靈丹女中寶　奉天大南街三段五六號楊家老藥舖批發以下各藥

紅吉列色白種紀　中華雞生物　讓分　茂農場達力行

若素　去病延年　肺結核　小兒虛弱　產前產後　未老先衰　胃腸諸症（適應症）　錠劑二十五日量一元六角　粉末三十日量一元六角　奉天市信濃町十七號　若素製藥株式會社

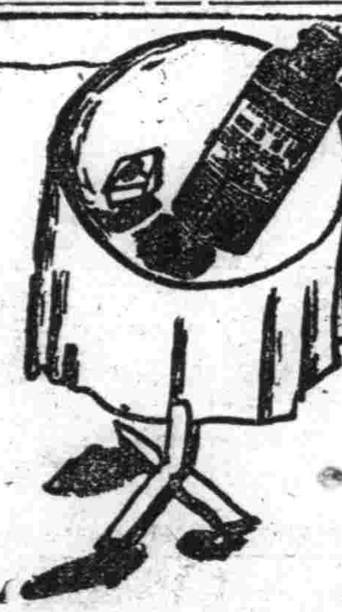

三愛知靴油　最優等的靴油　保革・柔軟・光澤・耐久　奉天　新藤洋行　東京・大阪・上海・天津・京城

S10　パピリオクレーム　拍必麗雪花膏　●三種雪花膏　A用普通乾性雪花膏者用（男或用亦可）B藥季．難乾性肌膚者用C藥於白粉下能保持化粧顯久

高單位維他命B1劑　效果確實　維他命B1之大量療法　對於胃腸疾患、脚氣、體養障礙等症、欲期維他命B1奏十全之效者、必須投以維他命B1豐富之強力劑。……米太寶靈為強力高單位之維他命B1劑，在普通成人，每日僅服二片，已足補充其一日需要量(二瓩)。故用以保健胃腸，振興食慾旺盛新陳代謝，賦活已衰細胞，改善營養，增強抗病力促進疾病治癒等咸奏確實效果。　〔包裝〕100片　300片　2・27　各大藥房均有經售　強力メタボリン錠　強力米太寶靈片

三共 SANKYO　梅毒　德國六〇六號共同發見者秦博士指導創造，東亞砒素驅梅劑中之始祖　新阿兒佐梅諾爾 NEOARSAMINOL　本劑即由德國之六〇六號發見者，直接繼承其製法而所創造，乃於東亞持有最長久的歷史及經驗，根據嚴正的科學的工程，至其品質效果，獨占斯界之最高地步，治療醫界之名聲，信用日愈增加。　三共株式會社　本社東京市日本橋區室町　滿洲三共株式會社　出張所奉天市平安區富士町一〇　新京大連市台山町四

天光電影院　十三日　十四日　十五日　十六日演　黑夜孤魂　蘇蓉婉兒主演　——滿映新時報　注意　下期

光明電影院　十五日　十六日　十七日　三天　滿映協會出品　情海航程　今天加演天永歌舞團演奏　白玫主演　蝶戀花　下期預告

雲閣電影院　十三日　十四日　十五日　十六日　偵探新片　黑衣盜　張翠英、鄭重、主演　新樣154演（張）　下期　奇險歷童記

金城電影院　十二日　十三日　十四日　十五日　【新拷貝】　聯美公司哀艷巨片　梁山伯與祝英台　張翠紅　顧也魯　主演　下期　上海新片

國際 GEKIJOO　南市場　公演日期　三月十五日　十六日　十七日　十八日　完全新片　新華影業公司出品　有聲古裝無上巨片　木蘭從軍　陳雲裳主演　加演滿映新聞　下期預告　上海新片　南市場國際劇場　電話(二)一六一二番

雙獅牌化積膏　萬靈虎骨酒　特製三腎丸　奉天省許可証　奉天市德潤堂藥局發行

西氏理肺丸　西氏理肺散　奉天大西門外　鴻育堂出品

無論任何頑固皮膚疾患皆能迅速治癒　哈利巴藥膏　HALIVA SALVE　外疾之中，以慢性皮膚癬最為難治，一方治癒，他方續發，不特痛癢難忍，且有礙觀瞻，往往受人厭惡，請勿延誤時日，速塗含有多量維他命AD稱「哈利巴藥膏」，最理想之皮膚藥，尤其對於兒童膿腫潰爛及一切外傷等症，確能防止患部化膿組織表皮細胞新生，非但充實傷口自療，保持一定滋潤，更能縮短治療時日，交換繃帶時絕無痛苦，任何市上皮膚藥，未有如此名貴可靠，早為醫界及用者一致信仰。　包裝　壹百粒　五百粒　奉天市青葉町十一　田邊藥品會社

光陸電影院　十二日　十三日　十四日　十五日　連演四天　國華公司出品　完全新考貝　碧玉簪　周曼華主演　請注意　下期　上海新片

亞洲電影院　十二日　十三日　十四日　十五日　連演四天　國華公司出品　完全新考貝　碧玉簪　周曼華主演　請注意　下期　上海新片

效特淋治　萬人絕讚！　世界上認為最大發見的淋藥成分，曾經引起了醫學界底革命，是在近幾年底事。根據這成分而製成的治-尿-塞，本號把它介紹到國內是在發見當時起始的。這期間，利用它那獨特的化學療法，治愈了無數患者，是我們不能否認的事實。然而，到現在還有許多人，亂用不可靠的淋藥，因而叫苦連天着。本號為了拯救這些不幸的患者，為了肅清這萬惡的淋病，又把治-尿-塞介紹到患者底面前，眞是値得我們來追憶而讚歎的！　包裝　24片　（全國有名藥局均售）　治-尿-塞 G-U-CIDE　滿洲柳韓公司股份有限公司　奉天市朝日區光海五段九大號　發行：大連市大黑町二九號　北京・天津・京城・唐山・洛陽

盛京時報 綜合版 今日一大張
發行者 康德新聞社 新京特別市中央通四三
發行所 康德新聞社奉天支社 奉天市大和區田町九號

社說 增加農產與守護北邊（續）

以現在滿洲國的立場而論。對於大東亞聖戰遂行上所應當分擔的責任是甚麼呢？捕象來說。當然是以全力協助親邦日本去作戰。並積極當周後防。好使第一線日軍免去後顧之憂。但是實際上的具體辦法。却只有兩大要點。一樣是增加農產。一樣是守護北邊。因為滿洲是農產國家。如果能使農產大量增加。自然可以充實國力。並可以充分應付日本戰時下的緊急需要。以物質去協助作戰。和與武力去協助作戰。效力豈不是同等的嗎？再以滿洲的地勢來說。雖然和南洋是風馬牛各不相及。對英美尚沒有正面衝突。但是北邊一帶國境。却不可不加緊守護。以防英美的策動於萬一。不信請打開地圖看。美領的阿留地安群島。距離我們並不遠。那個地方。在冬期中。海凍霧多。當然失去軍事上的價值。今後天氣漸暖。固然日軍對之有備無患。足以制那個地方的敵人於死命。但是我們却不能不深加防範。防範的方法。只有守護北邊。把北邊永久成爲金城湯池。使敵人無隙可乘。須樣纔能免去第一線日軍的後顧之憂。纔能早日促成大東亞聖戰。

守護北邊。責任要由政府和國軍擔當。人民立在援助的地位。唯一援助方法。便是各竭本能。以全力援護國軍。防空。防火。防諜。不信流言蜚語。愛護道路。以至於醵納國防獻金。必須隨時隨地。盡心竭力。永把守護北邊四個字。牢牢記在腦筋裏。不敢忘却。倘能人人如此。只須這種蓬勃高揚的民氣。便足以作爲北邊的天然屏障。何況還有日滿將士。忠勇捍邊。保壘要塞。高深自固呢。

增加農產。和守護北邊的性質不同。責任要由人民擔當。政府則立在指導的地位。所以當此陽春乍暖。正在籌備春耕的時期。政府首先把本年度集貨的先鋒制度確定。不但品目增加。而且時期提前。同時。並把軍要特產物中的大豆蘇子大蔴子小蔴子等四種的新穀價格提漲。由於這次提漲。全國農民可以得到二億五千萬圓的好處。其中一億圓。係由日本擔負。足見日本對於我國增產。乃是盡力援助的。我們接受這種好意的援助。更應當努力於增產工作。好用增產所收穫的。去充分應付日本戰時下的緊急需要。尤其我國第二次產業開發五年計畫。是從今年度開始。政府對於增產計畫。乃是置中心於自興村的設定和育成。自興村就是以實驗農村爲母體的理想農村。主要目的。在使農村振興。農事指導。農法改良。換一句話說。也就是努力增加農產。好爲農民求幸福。所以我們既抱着增加農產的大目的。就應當極力助成自興村的實現。然後遵從政府指導方針。力圖改善農業方法。普及優良農具。防除病蟲害。講求地力更生方法。增殖家畜。選用優良種子。開墾荒地。如果把這幾種辦法。切實做到。增產當然不成問題。不過我國的農民。知識較低。僅知墨守成規。不敢嘗試新法。關於這一點。尚須指導員善爲指示誘導。這次全國省次長會議。議事的重點。便在增加農產問題。我們對於稻垣興農部次長所發表的指示事項。千萬要牢記奉行纔好啊。

遠近馳名 保筆樂 墨水

特派大使將抵東京 日外務省明令發表
今晨抵神戶當夜東上翌日晉京

【東京十四日電】滿洲國建國十周年日滿兩國關係乃愈加緊密、當此之際、滿洲國政府爲對建國以來日本國不渝之援助披瀝感謝之至情、此乃以國務總理張景惠爲謝恩特派大使、派遣來日本、同大使一行預定十六日早朝抵東京車站入京、又該大使捧呈滿洲國　皇帝陛下之國書外、並對日本朝野各方面、披瀝感謝之至情、關此日本外務省十四日午前十一時發表如左、

日外務省發表

滿洲國特派大使 國務總理張景惠氏一行、預定十五日早朝由海路抵神戶、當夜由神戶東上十六日期入京云

欵待特派大使一行 天皇陛下準備賜餐

【東京十四日電】天皇陛下、頃傳諭旨對於十六日入京之滿洲國謝恩特派大使一行、於十七日謁見後、即賜午餐、當日、張特派大使及阮交通部大臣以下隨員十六名、隨同李駐日大使參內、午前十一時五十分、在鳳凰間於東鄉外相侍立下、謁見天皇陛下、次在桐間謁見皇后陛下、正午、天皇皇后兩陛下、出御豐明殿、高松宮同妃兩殿下、亦行臨席、特派大使一行及東條首相、東鄉外相、松平宮相、木戶內府、百武侍從長及其他側近、均切此恩、榮蒙午餐之御陪食、

日程擬定 十七日呈國書

【東京十四日電】於大東亞戰爭下欣逢建國十周年之佳節、茲對日本朝野披瀝感謝之至情而派遣之滿洲國謝恩特派大使張景惠國務總理、偕隨員十八名、已於三月十一日由新京出發經門司神戶當於十六日午後八時四十五分抵東京、於該地逗留至三月廿三日凡八日間於帝國旅館下榻、預定於入京第一日參再晉宮中親行天機並御起居奉伺之記帖後、繼則伺候各宮家、實行御起居奉伺、第二日參再晉宮中捧呈滿洲國 皇帝陛下 之國書、蒙賜御陪食、繼更訪東條首相以下各大臣陸海軍首腦部、略致懇暄、並擬於在京中參拜明治神宮靖國神社多摩御陵、再赴陸海軍病院慰問白衣勇士、訪問滿洲建國功勞者、復向朝野各方面表示謝意、此外更、當受民方之歡迎、及參加陸海政府各首腦主催之各歡迎會等、開刻正整備萬全之準備、又一行預定於二十四日午前九時由東京驛出發離京西下、於歸途參拜伊勢橿原兩神宮神武天皇御陵、再至京都大阪同樣朝野各方面致辭、又同大使逗留日中之主要日程如左、

三月十六日（月曜）
一、午前八時四十五分抵東京驛立赴帝國旅館、
一、於宮中伺候躬行天機御機嫌奉伺記帖、
一、各宮家伺候躬行御起居奉伺記帖、

三月十七日（火曜）
一、宮中參內國書捧呈
一、首相外各相及關係官訪問
一、外相主催歡迎晚餐會（午後六時三十分首相官邸）

三月十八日（水曜）
一、明治神宮靖國神社參拜
一、首相主催晚餐會（午後六時三十分首相官邸）

三月十九日（木曜）
一、多摩御陵參拜
一、陸軍三長官合同午餐會（午後零時半陸相官邸）
一、東京第一陸軍病院及其他慰問
一、特派大使主催日本政府關係者招待晚餐會（午後六時三十分帝國旅館）

三月二十日（金曜）
一、於橫須賀海軍主催午餐會
一、海軍病院慰問
一、李駐日大使主催日本側及軍輪側代表招待晚餐會（午後六時三十分帝國旅館）

三月二十一日（土曜）
一、本庄大將歷代關東軍司令官及建國功勞者訪問、
一、駐日滿洲大使館訪問（午後二時三十分）
一、特派大使主催滿洲建國功勞者招待晚餐會（午後六時三十分國際會館）

三月二十二日（日曜）
一、滿洲國留日學生會館訪問（午前九時四十分）
一、駐日滿洲國大使館及在京滿洲關係者共同主催特派大使歡迎在京滿洲國人大會（午後零時三十分歌舞伎座）

三月二十三日（月曜）
一、宮中伺候關于離京乞暇躬行天機並御起居奉伺記帖
一、首相及關係閣僚訪問
一、特派大使主催接伴員慰勞晚餐會（午後六時三十分帝國旅館）

三月二十四日（火曜）
一、午前九時由東京驛出發離京

三月二十五日（水曜）
一、伊勢神宮參拜、

三月二十六日（木曜）
一、神武天皇御陵參拜
一、橿原神宮參拜

三月二十七日（金曜）
一、桃山御陵參拜

途經門司東上 神戶大事準備歡迎

【門司十四日電】滿洲國謝恩特派大使張國務總理、阮交通部大臣、三浦外務局次長以下隨員隨從、已於十四日、抵至門司、和會中央本部委員、赫陸公然來朝之一行、均整齊滿洲國協和會服、禮裝威儀、與接迎之杉門司稅關長以下多數官民、交敘寒暄、於乾杯後又啟程東上云、

【神戶十四日電】張謝恩特派大使以來訪第一步爲進之神戶埠頭及休憩所甲子園旅館沿道等處、已實行歡迎準備、決由全港都、歡迎一行之來訪、十五日之當日、首相代理、木內儀典課長、陸相代理小島中佐等接伴員及坂兵庫縣知事、野田神戶市長、大阪會議所會頭、星野滿洲國總領事在留華僑代表等、均於埠頭出迎、沿道幷揭揚日滿兩國旗、神戶市內各專校學生生徒各種團體代表者等凡數萬人展開強力之歡迎陣、又休憩所甲子園旅館、準爲使大使一行得以休息起見、特整備去夏迎汪中國主席之特別室、大事籌備歡迎行事云、

與協和會開始懇談 諄諄熱辯尤勝於前
全國省次長會議圓滿閉幕

全國省次長會議、自十二日起、在國務院大講堂盛大展開以來、迄至十四日止、已成爲本會議之尾聲、該日雖爲最末日之議程、但出席會議之各員、其論議之精神、尤勝於前兩日之熱烈、全員於當日午前九時半、即齊集於協和會中央本部內、當與協和會側開始懇談、繼於正午在軍人會館由三宅中央本部長之招宴、午后一時起、再與在滿教務部、假總理官邸展開懇談、午后四時赴滿映觀覽時局電影、至此本年度最初之省次長會議即告圓滿閉幕云、

當前問題迎刃而解 此次會議收効極大

當此親邦戰勝之春、我國爲擔負大東亞戰爭之重責、以求新秩序建設下之東亞共榮圈、早得促成實現起見、乃自十二日起至十四日止、亘約三日間之日程、於國務院招開全國省次長會議、諸凡產業、勞務、治安、文化等當前重要問題、莫不加以詳切之懇談、熱烈之討議、尤其關於對日產物增送加强之件、幾成爲今回省次長會議之中心重點問題、然當各項議案、依次圓滿討議之結果、預卜十周建國之本年、無論對內對外之施政、必有番新之期待云、

在蘇門答臘北部登陸 奪據馬蘭生擒司令官

【某基地十三日電】日本軍於十二日未明、於蘇門答臘島北部各要地實行無血上陸、已告成功、各部隊、賡續進擊中、

【馬蘭十三日電】無血占領蘇拉巴雅南方八十公里之敵東部軍管區司令部所在地馬蘭、於該市之柔爾賓東部軍管區司令官、已投降於〇〇部隊長矣

【某基地十二日電】向威赤島攻略之日軍多賀部隊、十二日午前二時三十六分、於該島、無血上陸成功、於天明前、即占領羅沙班港一方吉田部隊、該日午前五時四十分占領梅丹西北約二百里之伊基附近、又向梅丹地區攻略之〇〇部隊主力、亦於十二日午前七時在拉浦星爾克附近無血上陸、目下抵於梅丹東方約二十五公里東南方云

渡十數河如履平地 緬甸工兵活躍驚人

【仰光十三日電】緬甸戰線日軍各精銳部隊自突破香一山山脈進入地那悉林平原以來、迄今除於薩爾溫江及西丹河之兩大水流實行渡河進擊外、幷於其他大小十餘河流、敢行渡河進攻、此十餘河流均發源於中國印度中國山脈而注入南馬爾達班灣向西急追敗敵之日軍將兵或十八公里渡河或二十公里徒步、爲節節追擊、第一線部隊以作戰之巧妙、及勇猛果敢之戰意、繼續彼之快速進擊、膽無溫江已蒙不可言狀之損害、而歸于日軍之手、於畢林河亦分二隊、掃蕩北方之殘敵、發揮巧妙之戰術、昂揚持續突入猛進之日本男子之意氣、使敵軍潰於濁流漩渦中、至西丹河、則使英軍自行炸破其唯一退路之大鐵橋、而殲滅左岸殘存之敗敵、但對此等河川之克服、決非易事、尤爲車輛及其他重量機材、殊難渡過、因此工兵隊員日夜不斷嚐到不劣於先遣隊辛勞之苦味、敗戰後馴如羔羊之英軍並不出何反攻、只關將橋破壞逃走、日工兵隊立即尾隨敵後、前進至渡河點、力行渡涉路之整備、或橋梁之建設、隊員不足之處、幷得住民之協力、僅一夜間即造成排以伐操縱達於對岸、如膽無溫江、及西丹河兩河流大抵借用附近之民船、排除濁河障礙穿過激流、而完成渡河、然後再待次回之渡河、工兵隊作業員肩負陣重之機材、於炎熱之陽光下、面頰落滿塵埃、猶奮勇前進、以使不愧於本部隊之進擊、關于緬甸進擊部隊之光輝進擊、工兵隊之不斷之努力、實可謂其原動力也、

建國要人十週年座談會

九一八砲聲喚起許多豪傑 與日提携奠定邦基（二）
爲國爲民諸元勳不惜身命成大業

本社主辦

△地址、新京軍人會館
△時間、三月四日午後六時
△出席者（來賓方面）張國務總理、于治安部大臣、于興農部大臣、蔡經濟部大臣、穆理事長、于將軍、丁參議、馮滿業總裁、徐最高檢察廳長、金市長（主辦方面）建國十周年祝典事務局王局長、協和會中央本部王指導部長、本社湯理事、穆理事、司會、王部長、穆理事、記錄、取材部全員 整理、弓部長、

與日接觸

司會 關於建國秘話、經丁參議這樣簡明談述、讓我們又得重溫了一遍過去十年前的一段歷史、那末我們就再來談談建國前後與日本如何接觸這個話題、滿洲建國、既是由日本一力的援助、可是在當時吾國是怎樣和日本接洽的、諸位首先同那一位日本要人會見的呢（語言甫停、目光便環視到團坐的各位要員身上）

張總理（那忠厚的嘴唇、發出了慈惠的聲音、在坐的全體賓主、不由的都肅然起敬了）昭和六年六月間、日本駐哈領事大橋氏、到任之際、適日華關係極度緊張、大橋氏就是奉國家之命、爲解決這諸懸案而來、首先來訪我、那時我正在東省特別區作長官、請求轉向張學良致意、以便直接進行談判、當時因大橋氏來意極爲誠懇、就答應了他的要求、其後經過幾度的奔走、終以張學良年幼無知、不識大局、對于大橋氏的善意、不肯接受、祇知軍閥當命的作威福、不顧國計民生、以致竟造成九一八的事變、現在回想起來、實在還令人不勝感慨呢（大家都肅然的點了點頭、總理燃着了一枝紙煙）

司會 請于大臣也談一點吧、

于大臣（治安部）（肩負我國干城重任、獻身建設高度國防國家的于治安部大臣在凱重的美髯間流露出笑意於是便談起懷憶的言詞）建國當時敵人承前東三省日報主筆三福先生的介紹、到吉林和日本方面接洽、後來和關東軍司令官本庄閣下會見、密切連絡、參加建國運動、

司會（于治安部大臣的談話剛剛告終、司會者便很容易的想到于興農部大臣了）、請您也談一談接觸的情形吧

于大臣（興農）（正在吸煙、鄭重的發了言）建國前、我任自治指導顧問、建國後、以協和會代表資格赴日、得與日本人士有接觸的機會

司會（又連想到陸軍上將于將軍）請將軍不好也談一些吧、

于將軍（于將軍雖然比從前的面容上見老一些然而威武的英氣、仍不異當年的豐度）回想九一八當時、我還在東邊、彼時曾與日本居留民作緊密連絡、後來由河本大佐之斡旋得與關東軍方面接洽、双方意見一致後與本庄閣下會見、鶏更見融洽了

司會 馮副總裁也是建國功臣之一、請您詳細的談一談接觸的情況吧

馮總裁（微笑着點了點頭）我在事變以前、就深信東亞的復興、日本乃是永遠的好友、於是當對日本加以研究、與其相交往、滿洲事變勃發、張政權遂告覆滅、這樣國家的建設、也就澎湃起來、我和好多的日本人提手參劃建國工作、和組織法的制定、同時對於執政的御就位、我也會不惜身命的盡粹此事、建國以後、濫爭司法界中、關於先進日本的司法、盡力研究、在任時會去日本數次、得識朝野人士名流、爲我國司法的發展、痛感必須以日本的司法來支援、我首先提倡、實地招聘日本優秀司法官、收到很大效果以後取範日本法典、逐漸進行法典編纂的大事業、日滿法曹遂樹立緊密一體化的關係了、

興高采烈時于大臣笑逐顏開

巴達維亞節節復興 輿論界親日色濃厚

【巴達維亞十三日電】自日軍無血占領巴達維亞以來、經一週間以來、已而切切於政整之巴達維亞市街、已完全恢復和平、七日與日軍之軍政施行宣言同時、告於市內各要所張貼佈告、而該官廳、銀行、會社、公共建築物、軍用諸施設等軍政施行上所必要之機關、殆皆由日軍接收、街頭已有佩帶日本腕章之印度尼細亞人巡查、整理交通、站於維持治安第一線、電燈設備等、完全仍舊市中之交通機關、雖入城一兩日、無市電、而馬車三輪車等亦少、但自九日以來已完全恢復、且其數亦漸次增加、被衣登齊將至巴達維亞內之鐵道亦爲日軍活躍之下、七日午后完全開通、又商店之前業尚稍有土儀、然已八分開店、日軍之軍紀嚴肅、使當地荷蘭人同呈安堵情形、每屆日暮時、則爲買物與散步而行於街頭之荷蘭人、亦顯然增加、又新聞早已與日本協力、自十二日起發行兩馬來報、一方爲解放東亞民族邁出強力第一步之日本軍政、亦循既定方針、節節進行準備、而政治、經濟、文化各方面近亦將走上軌道云、

班頓一掃敵氛 全市到處日旗飄揚

【班頓十三日電】西部爪哇上陸以來伴隨戰況之進展日章旗與荷蘭三色旗漸次交替、及「發展的日本」及「後頹的荷蘭」之姿態、觸使吾等見之而感慨無量矣、既班頓之諸官廳其他重要建築物亦高揭日章旗、市街上若有日本人之所在地方、必有數百數千之住民如堵參列、特意歡呼日本人之通過、荷蘭人之通過時亦有同樣之擧大廈而高呼者、而看他們的表情、對於荷蘭之嘲笑、可一目瞭然荷印軍全面的降伏後之班頓治安、全部回復將街頭上見他們之風景中及住民等之心內顯作滿可看出來很明確的要同日本軍協力的傾向云、

【班頓十三日電】班頓於和平之黎色前之班頓於十日已開始尼洛佛及PPL之無線電放送、一色親日居民均甚歡迎此舉、放送資料多以說論大東亞新時局之資爲取材其所用之語言、計有荷蘭語、馬來語、日本語之三種類、此PPL放送局並放送馬來語印度語西語及其音樂云、

康大使歸寧 將交涉懸案

駐滿中國大使廉隅氏、爲參列國民政府還都式典、並報告事務、規定乘十五日午後六時四十五分發列車離京赴北京、由此再循空路飛南京、而由於該大使之赴寧、滿華外交諸懸案中當面之問題在滿中國機關之整備案、將告決定、於是滿華國交有更將政治經濟紐帶、深一段強化之期待、又該在滿中國機關整備案之內容、爲五月在奉天、哈爾濱、開設總領事館、在安東營口開設領事館、同時在大連亦新設外交部直屬之辦事處云、

澳軍共損失 一萬七千餘

【里斯本十三日電】據貝拉來電福特澳陸相、於十三日關于馬來並新嘉坡戰、澳洲軍之損失、發表如左、馬來並新嘉坡之戰鬥、澳洲軍之損失、將校共達二百八十七名、兵一萬六千七百四十四名、合計一萬七千三十一名、與利比亞戰線喪失兵員數之一萬三千三百三十五名、互相比較、損失甚大右中之一萬六千七百七十四名其消息不明、推想大部分是被日本軍所捕虜者是也、

魏貝爾向印度 哀懇移兵

【柏林十三日電】據安格拉電、印度之瀕於危殆增大、魏貝爾英印軍司令官近訪白格達、及與近東方面英軍司令官奧辛列克會見、傳爲予定協議當面之緊急問題、該會見、乃認爲對伊拉克及伊蘭之英第十軍、向印度方面之利用方法、互行討議、但該軍多爲訓練不充分之印度兵所佔、其効果極可疑云、

英輸送船受擊

【維西十三日電】據哈瓦斯通信華盛頓電云、美國海軍部、十二日發表於加勒比海、英國中型輸送船一隻及由瑞典雇用之貨物船一隻、受樞軸潛水艦魚雷攻擊、

南非有懼色 編成土民軍

【里斯本十二日電】每日新聞登載路透倫敦電稱、南非州聯邦首相史馬茲以日本攻略仰光、印度洋之制海權歸日本軍中之結果非洲有迎接暴露於日本軍前之威脅、所以決編成南非州聯邦住民軍云、

滿洲興業銀行 增資新株募集

業績概要

一、創業 康德四年（昭和十二年）一月
一、資本金 參千萬圓（全額業已繳足）
一、本店 新京特別市大同大街二〇二號
一、支店出張所 全滿共計五十九處
一、決算期 每年六月、十二月
一、分配紅利期 每年二月、八月
一、代表者 總裁 岡田 信

本行係康德三年十二月、按照滿洲國勅令第一七二號滿洲興業銀行法所設立之特殊銀行、創立本行之使命、在謀金融之圓滑、並供給開發各種產業之資金、而創業之際、適與實施滿洲產業開發五箇年計畫相值、本行不憚煩勞、供給斯項資金、共努力當爲衆所知曉、本行截至本年一月一日、欣逢創業五週年、其業務已獲異常之進展、即就存款、放款狀況而言、開幕當時、存款計一億七千八百萬圓、至康德八年底、已達九億八千五百萬圓、放款計二億七百萬圓、亦達十億九千一百萬圓、飛躍膨脹殆無止境、本行籌畫資金之一種方法、可以發行已繳資本金十五倍之滿洲興業債券、倘在外國發行是項債券時、其本利之償還交付、政府皆豫以保證、自康德五年九月迄今、業已於日本發行此項債券十次、其金額爲一億二千五百萬圓、竭力使日本資金得以導入、且於國內自康德五年一月以來、亦出售有獎滿洲儲蓄債券、已達九次、票面二千七百萬圓、不僅爲本行籌措資金、於達成獎勵儲蓄之目標、亦多供獻

本行創立以來、每期收益狀況表列左

	純益額	各項折舊額	分配紅利率 上期	分配紅利率 下期
康德四年上、下兩季	二、〇〇六千圓	一、六五〇千圓	五釐	五釐
康德五年	三、一四七千圓	四、三一七千圓	五釐	六釐
康德六年	三、六九九千圓	一四、一六六千圓	六釐	六釐
康德七年	六、二五五千圓	一七、〇八八千圓	六釐	六釐
康德八年	九、六九九千圓	七、九八六千圓	六釐	七釐

除右開情形而外、每期公積金亦累次增加、此五年間、諸公積金、已達一千五百五十九萬五千圓之鉅、努力於行內留保金額之增進、以充實內容則新加入株主諸位自應享受本行已往所蓄積資本之利益、有意投資諸君曷興乎來

募集株式要項

一、公募之資本金額 國幣參千萬圓
二、公募株式總數 六拾萬株
三、一株之金額 國幣五拾圓
四、第一次應繳金額 壹株國幣拾貳圓五角
五、額面超過金額 壹株國幣貳圓五角
六、認股證據金 壹株國幣五圓
右開認股證據金、即轉入第一次應繳株金如額面超過金、萬一至繳納株金期限爲止、而不繳納株金時、其所認股證據金、作爲無效、此項證據金亦不發還
七、株券種類 一株券、五株券、拾株券、五十株券、百株券、千株券、萬株券
八、認股期間 自康德九年三月二十日至康德九年三月三十一日 但雖在期間中、亦得臨時截止
九、募入方法 認股者如超過募集之數、滿洲興業銀行得適宜決定之
十、第一次繳納株金期限 康德九年五月二十日
十一、辦理繳納株金之銀行及其他辦理場所 滿洲興業銀行本、支店、出張所 滿洲中央銀行總、分、支行（滿洲國及關東州）

康德九年三月 滿洲興業銀行 新京特別市大同大街二〇二號

辦理認股場所
滿洲興業銀行本、支店、出張所（滿洲國及關東州）
滿洲中央銀行總、分、支行（同）
同 滿洲興業證券株式會社 新京本社 奉天出張所 哈爾濱出張所
同 株式會社滿洲證券取引所本所及所屬取引人（同）
同 安東支所 哈爾濱支所所屬取引人
同 株式會社大連株式商品取引所所屬株式部取引人

推進協和會運動
全國省本部副長會議舉開

協和會全國省本部副長會議、於十四日午前九時半起於協和會第三會議室內隆重舉行、是日參會之各省本部副長均着協和禮裝、中央本部方面自三宅本部長以下各部科長以及多數關係來賓、亦行列席、冠裳齊楚濟濟一堂、開會時首由菅原總務部長致開會詞、次爲本部長之訓辭、語意懇切示指多端、繼由關東軍吉本中將致詞、對于時局多所講解、復尙協和會今後應如何開展以不負政府期待之方面、亦備述殊殷、全場肅然靜聽、完全領悟之後、由菅總務部長說明本年度運動方針、同時並希望各省本部副長亦本此方針、協力推進、運動方針指示畢、即入于懇談、關于協和會運動前進之意見彼此交換甚多、十一時半許始告閉會、正午三宅中央本部長招待於軍人會館設招待宴讌、本日再召集之省本部副長云、

十四日舉開之協和會省本部副長會議席上、中央本部側與副長之懇談、因時間之關係、乃以懇談事項中之一、民意暢達之現況與其強化策、一、聯合協議會之運用、一、協和會之情報機能三項目爲中心所遂行者、而關於聯合協議會之運營、由各副長、開陳意見、武部本部委員總務長官亦對於全滿協議員之編成、述其革新意見、至於改組案答謂目下在中央本部審議中、又對於省聯合會之編成、牛有新傾向、頗值注目云、

懇談重要事項

協和會省本部副長會議、於十四日午前九時半、在協和會中央本部、第二會議室舉開、此次會議內容、除中央本部方面示指關於本年度運動重點外、更有詳切懇談事項、茲誌之如左

△關於重要運動事項

一、關於國民思想指導之件
1、大東亞戰爭邁對民心動向、會之積極的思想指導工作現況與所見
2、更對都市地方有知識層者之工作現況與所見
3、關於情報蒐集、宣傳工作之所見

二、國民勤勞與國運動
1、對緊急勞務供出會之活動狀況與所見
2、關於勞務諸對策會運動之意見
國民勞務精神昂揚具体方策與勤勞奉仕運動、農村勞動力之間迫及能率增進運動、勞務與國會與協和會之關係
3、勤勞奉公制度與協和會之關係如何

三、關於增産出貨運動
1、運動現狀與所見
2、依分會活動積極的增產出貨方策如何
3、自興村與分會

四、關於貯蓄運動
1、運動現狀與所見
2、本年度貯蓄目標達成之具體案如何

五、關於國民鄰保組織
1、鄰保組織整備現況
2、關於農村鄰保組織確立現地意見
3、街村、分會、與議會之關係如何
4、市民捐、公費、分會費之調整意見

六、關於聯合協議會
1、本年度縣聯運營並指導態度
2、省聯與全聯運營改善意見

七、關於省本部委員會
1、運營現狀如何
2、本年度運營要領重點
3、省防衛委員會與警備委員會關係如何

八、關於青少年運動
1、青少年運動現狀所見與運動進展之具體策如何
2、青年團與自衛團之調整

九、
3、地方團體之實調補助費
義勇奉公隊與農村協和義勇奉公隊之新結成意見、自衛團如何調整並活動內容經費等問題

△關於會務運營事項

一、關於二位一體制之運用
1、各級本部正副本部長之勤務狀況如何
2、關於行政、會運動之綜合一元的運用現狀與改善具體策如何

二、關於人事
1、會務機構之現陣容與素質之所見
2、關於人事交流現地的意見
3、各級本部常勤者、兼務者之活用狀況如何
4、轉出職員之勤務狀況與希望意見

三、總監部、統監部各級本部之事務統合事項

四、關於經費
1、關於會費制度設置意見
2、地方團體負擔經費之決算
3、關於協和會館之建設

滲透國策諸君是賴 助日大業固我北防
三宅中央本部長諄諄致訓

在省本部副長會議席上三宅中央本部長訓詞如左

本日在此、開催康德九年度第一回省本部副長會議、得接見各位之壯容、實覺欣快之至、

我國現正恭迎建國第十年在此短促期間、得見國運飛躍的發展、誠不勝同慶之至、但於他方、現正值重大時期即親邦日本帝國、以大東亞共榮圈史上空前之大偉業完遂上勇往邁進、故我國之責務、亦不得不謂重而且大矣、親邦日本、對美英兩國、宣戰以來、於茲僅三個月、陸海之精銳、於御稜威之下、以疾風迅雷之勢、殲滅敵之牙城、美英蘭之陣營、竟現於寂寂無際之狀態、此實爲世紀之所驚異、衷心感激不置、即以軍事觀之、親邦日本業已確立必勝不敗之地位、想早晚軍事行動可告一段落、惟大東亞戰爭、相信更要移行於經濟戰、思想戰而爲長期戰、此乃爲必然之趨勢、我國當此大東亞戰爭之際、所謂具有重大責務者、正是此點、對北邊之鎮護、固屬當然、其他如國內民心之安定、生產之增強等、今後更須直及長期而遂行、但觀我國之實情、處此重大時局、其體勢不能謂之十分完備、第一、所有國民對於國家觀念是否徹底、吾人即由此點、見有幾多尙未十分之事例、同屬建國前之滿洲、其歷史不外爲政者之苛斂誅求、一般人民、懼怕政府、直如猛虎、何能有國家觀念、及愛國精神、故其後僅閱十載、即難以有深厚之國家觀念、與列強之愛國精神、不免期待過急、亦未可知、然而若非如此、國家之富強、斷難期到、第二是民族協和之實現、此亦不能認爲業已完璧、一見好似各民族互相協和、但仔細觀察、尙有民族的偏見或因襲已見、此又不得否定者、所謂民族協和、實非一朝一夕可能實現、但此精神、如不實現、相信不但建國、不能期待、即大東亞共榮圈之確立亦不能期待、無論建國精神之顯揚、與民族協和之實現、均爲我協和會所負之使命、協和會在已往十年間、爲達成如此使命、已曾孜孜努力奮鬪、但已如上敍尙未達到滿足地域、實屬遺憾、然當此空前之重大時局、吾人必須克服一切困難、完遂如此使命、邊境之鎮護、紹有無敵關東軍之存在、故無絲毫之不安、但於後方之治安維持、民心安定、或各種生産增強等實爲當前之責務、又可爲與政府表裡一體我協和會之責務、即協和會第一須堅確把握會之戰時任務、而將運動之重點、指向我國民總力之集結發揮、及國民防衛力之強化、以期治安之確保、與物質之增產、萬無遺漏、第二是必須省察民心之歸趨、努力醇化善導國民思想、以使敵性思想謀略無隙可乘、因此對國民鄰保組織、或協和會分會、及青少年團、義勇奉公隊等之各種組織力圖整備強化、固不待言、再對於強化會運動之中樞機關各級本部委員會、發揮其運營之妙、更屬必要、茲更欲進一言者、即關於各級本部委員會一節、省本部委員會、概已理想運營、惟有市縣旗本部委員會、或有近乎有名無實之處、更有委員會之構成、多偏於官吏而民間委員爲數似少、前述各級本部委員會、爲會運動之中樞機關、具有平戰兩時之重大使命、或有一部論者、謂於戰時、政府機關協和會均應合體云云之辭此不能不謂之一大誤謬、在戰時、較比平時、政府、協和會均須更加一層發揮其本態之特色示以表裡一體之妙用、如日前中央防衛委員會、亦曾討究、相信所有平戰兩時、各級防衛委員會、企畫委員會以及……作可否之論者、但由吾人說來、此論可謂徒偏於理論、且忽視會運動之現階段、日前於省本部長會議席上、關東軍司令官致詞、關於此點示有明快之方針、故希熟讀玩味、發揮二位一體制之妙用、爲所至盼、但此二位一體制之妙用發揮、乃說易行難、行政與會運動、其目的雖屬同一、然其方法、實大有差異、行政乃以國民爲對象、所行者、會運動、須按國民自發的運動而展開故各位、以省次長執行行政、與以省本部副長、執行會運動、其心情態度、又其方法、自有差異、於是必須轉換心理與思想、此決非容易茲舉一例、有一縣執行農產物出荷工作時、由縣公署組織督勵班、此時若縣長以及副縣長爲總指揮、縣公署之科長、縣本部事務長分別爲班長、則此縣本部事務長之行爲、不能謂之會運動、祇可謂不過補助行政而已、會運動之出荷工作、在行政機關爲出荷督勵前、對於人民、按國策使其理解出荷意義、釀成人民自發的出荷之雰圍氣、又行政機關之出荷督勵、如對人民、已使了解時、則須說明行政機關之立場、使之領諒、然往往誤解二位一體制之趣旨、忽視行政與會運動之特質、竟有沒卻情形此須加以十分注意、若以卑近之例說明、即行政須以嚴父之愛行之、會運動以慈母之愛行之、方有政府與協和會表裡一體之實、但二位一體制、乃一人二役之制度、故非名優演此、難得滿足

以上關於會運動之重點披瀝若干所懷、務希各位、爲協和運動之指導者、對此重大時局、妥爲善處、是所切盼、(完了)

肩揚軍旗穿密林進攻之日軍某部隊(緬甸戰線)

五路傳捷攻無不勝
共虜敵兵逾廿一萬
日陸相在議會上報告戰況

【東京十二日電】東條陸相、於十二日之議會席上、關於前回戰況報告以後之陸軍部隊的戰況說明如左、

昭南島方面

新嘉坡攻略部隊、接收該島後、立即移於次期作戰、一部佔領昭南島南方之巴坦島、本室島、主力已各就新任務、

蘇門答臘方面

呼應自巴林邦落下傘部隊之地上部隊、與海軍緊密協同、以一部於二月十五日佔領蘇門答臘島東方之邦加島之要地、主力遡巴林邦河、自當日夜逐次抵巴林邦附近、與落下傘部隊完全合体、確保附近之燃料關係諸施設等、該方面之部隊、各以一部、向南方及西方進攻自二月二十日至二十四日、佔領蘇門答臘島南部之各要地、清掃該地方同時、勦滅居受河之敵海軍基地、又由巴林挺向西北進出之部隊、三月四日佔領欽巴、確保該地附近之油田地帶、

爪哇島方面

一部之部隊、二月十九日先攻略爪哇島之東鄰巴里島使爪哇島與小巽他列島分斷、又日軍航空部隊、二月十九日頃以來連日急襲爪哇島各地之軍事諸施設或中敵航空基地、二月十九日同二十四日、收各擊墜敵四十五機又四十二機、或砲火擊破等之結果、敵航空勢力殆全擊滅、不但如此、且此間對敵巡洋艦四、驅逐艦一等、與以直擊彈、與日本帝國海軍之新戰果相呼應、使日軍上陸兵團之輸送並爾後之作戰無何遭礙、日軍上陸部隊、與海軍相協同三月一日未明敢行於爪哇島北端同島蘭角附近巴達維亞東方克拉岡附近敵前上陸之西方上陸部隊、擊破頑強敵之抵抗、三日夕進出齊隆達內河之線、該方面之敵徹底的破壞道路橋梁、阻止日軍前進、惟日軍部隊、五日已佔領敵首都巴達維亞、又他部隊、同日夜襲有力之敵之軍事基地拔衣登齊格、將之占領立即向班頓要塞對敵急追、東方上陸之部隊、二日已攻略克拉岡周圍之凌班、撫布、茲班主力五日佔領蘇拉巴亞西南方約六十公里之君班、七日午后乃突入蘇拉巴亞、又該方面之一部、挺身於敵中五日屠殺日澀之敵、擊之突進海岸道迫於爪哇島南岸之敵最大退却路提拉齊阿普、中央巴特洛爾附近上陸部隊、早已以其先遣隊、奇襲略里加齊飛行場、將之奪取、使日軍航空部隊、更爲躍進、五日早已迫於敵恃爲爪哇島最后附郭之班頓要塞北側、對據爲優勢之敵、敢然攻擊、敵擁有二萬兵備有各種堅固防禦施設之班頓要塞守備軍亦懾伏於一部隊進而應付機宜、敢行之神速攻擊、七日夜、敵守備軍司令官、遂親自來日軍第一線乞請停戰、我第一線部隊長乃宣告敵立即停止抵抗、並於明八日定時刻、更行會見之旨、同時報告現地最高指揮官、乞與指示、日軍現地最高指揮官、乃求要荷印總督親自來喀里加齊飛行場、遂行交涉、八日午後三時五十分、荷印總督遂以陸軍長官以下相從、來喀里加齊飛行場、惟彼等對日軍現地最高指揮官之全面的無條件降伏要求、主張僅班頓附近地域的降伏、因之日方表示依然須以武力解決、而進行萬般準備、但翌九日午後三時、荷印總督、已服於日方之要求、而有將近十萬之荷印軍及英美濠軍之全面的無條件降伏、始終呼號抵抗之荷印、於上陸以來未出旬後、即歸日軍之手、

的摩爾島方面

的摩爾島葡萄牙領、自昭和十六年十二月以來、被英荷濠洲軍借自衛之名不法佔據、葡萄牙英國間乃生紛爭措置、明示保障衛葡萄牙側之中立的態度、並保障領土保全、於達成自衛上之日、惟迄未見解決、而日軍爲自衛上、不得不於此地域作戰、但帝國政府極光明正大之意、即由該島撤退之旨、因葡萄牙側已充分諒解、茲日本軍一部於二月二十日在的摩爾島、葡萄牙領德里及荷領克邦敢行敵前上陸、已使該島之英荷濠軍降伏而成功於荷濠間之交通遮斷、

緬甸方面

該方面作戰中之部隊、佔領馬爾達班後、與航空部隊緊密行動於巖然秘匿企圖之下、直前進攻、二月六日乃至十九日間、渡比利河、捕捉擊滅一師團強之敵、而向威河之線進出三月二日夜以降逐次決行該河之敵前渡河、七日午後佔領要衝擺古八日午前十時遂陷下敵首都仰光、已將緬甸援蔣路完全遮斷、

綜合戰績

開戰以來迄三月十日判明之綜合戰果、舉其主要者爲俘虜累計超過二十一萬、敵飛機之損害約千六百、高射砲約二千百門、小銃機關槍、手槍等約十九萬挺、戰車、汽車鐵道車輛等約二萬八百輛等、於此大体戰果之外、隨同仰光攻略之戰果尙未判明、而預料此戰果亦有相當多數、又荷印之諸種設及資源雖亦有一部損壞、而大部概得完事接收、關於破壞施設、荷印總督亦申請於日本軍之指導下、以誠意實施此復舊之旨云、

國債行市

國債名	每票面百圓	包括經過利息
第一次四厘公債	九〇、五〇	九六、〇四
第二次〃	九〇、八〇	九六、〇〇
第三次〃	九〇、一〇	九六、三三
第五次〃	九六、五五	九〇、〇〇
第六次〃	九六、四四	九〇、〇〇
第九次〃	九六、三三	九六、八三
第十次〃	九六、〇〇	九六、九六
第十一次〃	九六、三〇	九六、六六
第十二次〃	九六、五〇	九七、〇〇
第十三次〃	九六、五〇	九七、二三
第十四次〃	九六、五〇	九七、一一
第十五次〃	九六、五〇	九六、七〇
第十六次〃	九六、〇〇	九七、〇一
第十七次〃	九六、〇〇	九七、三三
第十八次〃	九六、〇〇	九七、二三
第十九次〃	九六、〇〇	九七、二三
第二十次〃	九六、〇〇	九六、九〇

渝已束手待殲
日軍發表週間戰況

【南京十三日電】中國派遣軍週間戰況(三月十三日發表)大陸之重慶軍最近之動向於大東亞戰之反抗、已然絕望、且講求緬甸遠征軍之作戰計畫及中印出公路之開拓方策、一欲美英之反抗、其已自投於不可救藥之漩渦中央、然重慶之言論界仍不改對美英實力之認識、及根本方針、雖無勝算却反映以最後之反覆、殘餘注目、今派遣軍於各地續行討伐、與努力後方治安之確立司時、與井向必至之作戰準備及訓練勇往邁進云、

月蝕
大珂重 創作 (13)

第四章

那天中午。我由奉天站發車以前，給姐姐打了一個電報，告訴她我在當天夜裏要到吉林，電文非常簡單，只寫了「今夜 抵吉 弟」五個字；這與其說電文的体裁要寫得簡單，勿寧說是因爲我的薄情負義的性格，不能使我寫出稍有些手足之情愛的文字，打過電報，我便登上了北行的火車。

事情雖然是在七年前，不過想起那次歸鄉當時的情景還歷歷如在目前，一個身經了一切人間之歡樂的孤獨的放蕩者，突然要回到久別的故鄉去，畢竟是很感慨無量的在前夜，還和一個女戲子之流的女人鬼混過一宿，會戀那邪猥的快樂，未出一日，就坐着去往故鄉的火車，孤零零地自奔歸程，一個人的全生涯裏，能有幾次這樣使人百感齊來的遭遇呢？

在我想來，人生是沒有目的，理和美德的，假若是有，也許是快樂和享樂罷，珍惜自己的生命，來滿足由這生命所生出來的慾望，在世界的每個事物和人物中，攝取這慾望在那一瞬間所需要的一部分，像一個最下級的原生動物或海綿動物一樣，不而直像最下級而無靈知和靈魂的動物一樣，向無窮的宇宙來延長自己的生命，這就是我作爲人類之的自覺，七年前，我坐在北行的火車歸鄉的，倒不如說車窗遭過最下級的動物或植物回到深海去，因爲最下級的動植物是生存在海深的，那是一個無限的快樂之深海，那非人的慾望之深海，

第二次出鄉以來，到那時又將年餘，在那中間，我作着偽製美術品的販德的買賣，沈湎在那個未亡人的落蕩的愛情之中，我還記得清楚，我從未給姐姐去過一封信，如今突然把去將要歸鄉的電報，這個年中盼待自己的弟弟歸來的肉親，我想一定是非常歡喜的，姐姐那時雖然已經二十四歲，可是因爲等待在東京留學的未婚夫周大賓，還未結婚的姐姐突然又把自己的唯一的家族迎到身邊去，其歡喜當然是無可言喻的。

但是我還是要在各處尋覓快樂的，這樣寫來，讀者一定以爲我在火車裡會遇見什麼滿足我的慾望的機會，其實並不然，那次由奉天出發以後的旅車，倒是平淡極了，只是爲車到首都新京的時候，我突然撿點了身上的錢，覺得只少還够在這新興的都會裡享樂一夜，我爲了用最後的財產買得一夜的快樂，便在新京下了車，在新京下車，已是黃昏以後，當然姐姐在那天晚是不能會見我的了，但是這都會的快樂引誘着我，我是情願使姐姐再空待一天的。

這樣來贅述我追求快樂的過程，也許讀者要感到厭倦所以在新京的一夜，是無須費去太多的筆墨來描寫的，總之我巡遊了市內的各處，到深夜，在車站附近的一家外國人的飯店裡，聽了新奇而妖艷的伴奏，喝了酒，臨時結識了一個體格肥碩的半老的外國女人，在那個人的春夜，留下了不快而醜陋的記憶。

第二天，我又在那個俄國女人的家裡，消磨了半天的時光，我以僅少的金錢，結識了這女人的流浪的家族，設了一次非常寒細的晚餐，像個豪服的主人到了貧民家裡一樣，看著將要到來的時間，滿足了我的慾望，總想要離開這個家族。

在午後，我要回吉林去了，但是這個見了錢就忘掉一切的家族，還要強留我在那裡，用他們特有的魅力來吸留我，我窺察了他們的意思，於是就把我懷中的錢夾整個塞在那女人的手裡，擺脫他們而登上了去往吉林的火車。

我的身邊一文錢也沒有了，只有一枚可以坐到吉林的火車票，這非但是放蕩的最末日，簡直是放蕩的最末一刻了。

滿系養成工大招募告白

一、招募人員 約五五〇名
二、招募地域 居住奉天市內及郊外在住之下記養成所適可能範圍內居住者
三、招募資格 國民優級學校畢業之年齡十九才以下之身體强健思想中正之滿系之男子
四、報名及銓衡方法 出身學校及市縣公署報名可受推薦之
五、銓衡日期場所 三月二十二日午前九時(皇姑屯國民優級學校)(鐵西國民優級學校)三月二十三日午前九時奉天市公署
六、招募會社名如左
1、株式會社滿洲工廠 2、國產電氣株式會社奉天工場 3、株式會社滿洲工業 4、滿洲工作機械株式會社 5、同和自動車工業株式會社 6、協和工業株式會社
右記事項不得及之時經本協會日經帶事業證明書出頭之

滿洲鑛工技術員協會
奉天市瀋陽區武衛一段六二號興亞會館內
電話二—七三八一

關於住宅賃貸價格申告之件

使房租統制法之施行對於住宅所有者應負有申告住宅之賃貸價格之義務事雖已再三公告在案然尙有多數不遵行者於房租統制上實生不少支障茲望此次按照左記申告勿再遺漏爲要特此公告

康德九年三月十四日 奉天市長 鄭禹

記
一、申告義務者 於奉天市行政區域內持有賃貸住宅者
一、申告期限 康德九年三月末爲止
一、申告受付處所 奉天市公署行政處住宅科
一、申告用紙 於前記受付處所備有之
再於申告期限內不行申告者不問其理由如何概依房租統制法之規定行嚴重處罰務希注意

失照聲明
啓者鄙有靈慶元領名地照一張種類不詳計中則旱田三畝坐落泡子沿村砬子溝屯四至東尚西溝南上于姓下溝北上岡下溝於大同元年五月十五日被匪焚失除呈請寬甸縣公署補發新照外特此聲明
聲明人 李殿臣 啓

遺失欠帖聲明
啓者敝於康德八年古曆八月十日因無錢使用煩人說妥茲借到胡同和名下國幣壹千圓整當立有欠帖一紙以同年古曆十月一日爲償還期至期即清付不欠茲將所立之欠帖被保人孫資堂不愼遺失該欠帖無論何人拾得概作廢紙特此聲明作廢
聲明人 于振祿 啓

失戳聲明
啓者敝有白色化學方形名戳一枚(李英全印)於本年三月九日交與牌長領取配給布赴商號晋昌源途中遺失自發報聲明倘被拾得發生事故概作無效
康德九年三月十日 鳳城街文化區 李英全 啓

遺失土地執照聲明作廢
今有鐵西堡村鎮西堡屯嘉德祀領名旱田土地執照九六三號及二八〇米及五四七號一六〇二〇米各一張於本月十日因一時不愼遺失嗣後無論落何人手概作無效特此聲明
鐵嶺縣鐵西堡村鎮西堡屯 蕭德祀

押品証遺失聲明作廢
啓者敝以抱碑王地續單子字五十四號抵押農商貸款領得一千零七十一號押品証明因不愼遺失除呈請双遼縣公署補發新押品証外該遺失之押品証勿論落于誰手概作無效
聲明人 双遼縣 鄧峻峰 啓

住宅出賣
坐落保安堡王家園子胡同北興街一段新門牌十八號正平房三間兩平房一間隨帶私地皮一段一併出賣有買者請到皇姑區沙子溝錫名街南頭路東誠與鐵工社面議
張恒韜 啓

聲明作廢
陳文德領名大照壹張坐落稅家屯村青草溝計旱田地六畝號碼係壹九四五四號於康德八年因不愼丟失除呈請瀋陽縣署補發新照外壹照無論何人拾得概作無效
陳文德 啓

關於絹織物(混紡織品)
絹、人絹造毛織物價格查定奉天省委員會

康德九年三月十一日

本委員會前申請奉天省長認可中之絹織物(混紡織品)並絹纖系之協定價格業經貳月四日付奉天省佈告第四號發表認可特此公佈關於價格表奉天市加茂町八番地滿洲纖維聯合會備有必要者希領取是荷

一、本價格對康德八年六月三十日現在之在庫品適用之
二、本價格對康德八年七月一日以降之輸入品亦適用之但本價格於原價計算上認爲利潤過多者經查定委員會查定認定適正之利潤由輸入業者繳納委員會
三、關於本價格表記載規格以外者須受委員會之查定
四、證紙

備考
(1)適用本價格之品類對現品均須貼付指定地之絹人絹造毛織物價格查定證紙(按查定印者)
(2)自康德九年三月十五日起嗣未貼付有證紙之物禁止販賣

失照聲明

啓者敝將左記領名照壹張於康德三年五月十一日因被匪燒燬理入土內滿洲國除呈請寬甸縣公署補發新照外特此聲明作廢

領名	照別	照等	地目	面積	坐落	東	西	南	北
李恒順	執照	一則	田	七十九分	泡子沿村砬子溝屯	本	大河	李	李
李恒順	〃	中則	〃	二十八分	〃	本	地	分水	高姓
〃	大照	下則	〃	三畝	〃	〃	至	本	地
〃	〃	〃	〃	四畝	〃	〃	〃	〃	〃
李春榮	〃	〃	〃	六畝	〃	萬壽寺	界石	道	高姓界石
〃	執照	〃	〃	一畝	〃	〃	〃	〃	〃
〃	〃	〃	〃	八畝	〃	〃	〃	〃	〃
〃	〃	〃	〃	十四畝	〃	萬壽寺界石	大道	河界石	高壽寺界石
李恒福	〃	〃	〃	二十五畝	〃	岡	大河	劉姓	李姓
〃	〃	〃	〃	九畝	〃	本	地	界石	孫姓水溝
李春山	管戶	〃	〃	四十四畝	〃	〃	〃	〃	〃
〃	〃	〃	〃	七分	〃	〃	〃	〃	〃
〃	〃	等下則	〃	五畝	〃	皆	至	本	地
〃	照劃	〃	遺漏	一把	〃	大	岡	本地水	溝

聲明人 李春新 啓

招考翻譯廣告

一、額數 數名
一、資格 須持有滿洲國語學檢定試驗二等以上之學力者
一、待遇 月俸七拾圓另外支給各種津貼
一、報名手續 須將親筆履歷書一份連同最近三個月以內所攝之半身免冠像片並合格証送交灤陽縣公署庶務科人事股
一、考試日期 康德九年三月十九日午前九時於灤陽縣公署內

康德九年三月十三日 熱河省灤平縣公署

機械鐵工廠出兌
一、近代機械工廠之設施有意有設施使用各免許一切手續完備
一、地址寬闊適宜
左工廠如有接兌者請於每日午前十時至午后二時到東關門同仁藥房二樓與宋大夫面洽

聲明脫離父子關係
啓者敝人長子養成人希能光宗耀祖誰料彼竟不聽父訓竟染成無賴之習氣時常作惡我敝人無可奈何故今敝人決與長子連瑞脫離父子關係日後長子在外有不法之行爲以及與各親友挪借錢財等情敝人概不負責特此登報聲明
敝人 杜占元 啓

緊要聲明
啓者茲敝號王雨時曾因有高就茲將春厚堂錢股亦盡數抽出此後該君在外辦理何事概與敝號無涉恐未週知特此登報聲明
奉天市瀋陽區一德街一段七十五號 協和興 啓

開通縣助產學院招生
插班生一年級生二年級生詳章另寄

潤芝女子職業續招新生
入學資格本科優級畢業速成科須初通文字學科滿語日語術科國民道德打字洋裁毛線機繡校址大東區小河沿北岸二函索詳章付郵票四分即寄

奉天崇文學院招生
日語初等科日語中等科商業科簿記速成科資格均限優級卒業或有以上學力者現已開學隨到隨試 通學生備有鐵路憑引通學證備有宿舍
院址奉天大南街一段二六一 詳見簡章附郵票四分即寄 電話(四)四三二八

通信教授新式簿記
今值本會創辦之第十二年故決行增刊數千冊爲報答之可入會的函授生均有免費享受之權利『白話商業簿記』現已付刊本月出版此後附入勤學的四分郵票寄新京市中央郵政局私函箱第八四號社大連銀行簿記講習會收即寄(但回信地址須詳寫明)

六法全書
欲購最新六法全書請速定購附郵六分即寄(統制法令解說及了部國閱四)
奉天市大東街三段三四號 奉天書店 啓

診療 產科 大西醫院
內外科、性病科、其他一般各科太陽燈、超短波電氣治療戒除各種麻醉藥慢性中毒負責斷癮
院址 奉天市大和區浪速通三番地 電話二五三〇四七
院長 孫德軒 助產士 孫靜波
病室完備一入院方便

歡迎主顧 大連 裕和旅館 優待團体 東鄉町十五番地・電二三八九一

セーラー 萬年筆 (謝拉牌)

水臌氣臌 胖腫 血蠱 單腹脹症 腫脹雙消散
羊癇瘋癲癬斑病 肺病靈藥 冠毒清 血素
天真妙齡機 靈丹女中寶 靈丹嬰兒寶
奉天大南街三段五六號楊家老藥鋪批發以下各藥
歡迎代理外埠函購藥款先滙不加寄費

東亞民族語言的結合 日語可代英語

·錦譯·

急力研究日語

在亞細亞地方，現在最普通使用的兩種語言，是英語，和該譜的英語，說起來很是奇妙，掌握南亞細亞地方貿易的一般華僑們，全都使用那該譜的語言，無論是英國人，或者是美國人，當和華僑們相交易時，也必定去學那其奇妙的言語，因為美國英國的盎格魯撒克遜人種，侵略而且既爾的關係，英語在南亞細亞一帶，很是普通，該譜英語的做成，是將英語數的變化，動詞的時間變化，語尾的變化，完全不用，簡單的來說，也就是不去使用純實的英語，特意的作成這一種該譜言語，其中有很大的意義將英語從亞細亞地方，完全追放，是很容易的一種事情，然而，能說算是完事，同時對於亞細亞將來的問題，也不能加一番的考慮，先就該譜英語構成的原因，來研究一下

在亞細亞地方使用的言語，有很多種，可以分成四個系統，一、「馬來欺撒單內希語系」，二、「印度地方的印度語系」，三、「中國、泰、緬甸、安南、和其背特地方的中國語系」，四、「日本、朝鮮、滿洲、蒙古、地上的烏拉魯阿路太語系」，以上的幾種言語，都是由於那些民族所造成，

亞細亞既為歐洲民族的侵略，所以起始進軍，來做成一個完全貧弱的亞細亞民族，系最重要的事情，也就是言語的結合，

所謂言語的結合，並不是將民族本來的言語，完全廢去，以外，亞細亞的全民族，相互結合另做成一種言語，譬如根本要強制使用日語，日本語的文法變純的英語，那麼該譜的英語，也自然不會做成的，

日本指導亞細亞民族，做成一種新的結合體，最先要使日本語全來替代英語或者該譜英語，所以對於日本語的本質應當努力研究，日本語有什麼優點，和有什麼不方便的地方，更應當用一種科學方法來檢討

創造新的幸福

該譜英語的構成，可以說是亞細亞民族受英語支配的一個反抗運動，假設沒有一種反抗的意識存在，那麼在亞細亞地方，一定更會一層很普通的使用英語，同時也決不能有這一種很奇妙的英語產生出來，至於亞細亞諸民族，怎樣來反抗英語的支配，還該譜英語的形樣，也就可完全明瞭，

該譜英語和英語根本不同點，就是沒有文法的變化，文法變同發音也非常單純和沒有複雜文法上變化的日本語類似，日本語的文法變化，雖然沒有該譜英語那麼單純，然而比較英語還簡單的多，發音等也比英語和該譜英語單純，

日本語具有很單純的發音，和簡單文法的優越性，很有做亞細亞未來共有通語的資格，發音和文法上的單純，正是一種語言發達的效能傾向，況且日本語是比較英語和其他歐洲語進步的一種言語，在言語學上，或科學上，也很容易證明由來的，

考察歐來印度地方的野蠻民族所使用的語言，文法和發音都很複雜，比較在歐洲最複雜的言語（例如希臘語，俄國語複雜得多）野蠻人對於語言的發音變化，都不知合）使其合理與單純，一方是因為沒有代替，而且生活又極單純，字彙很少，所以也沒有使其統一合理的可能，人類的文明越是進化的，文明的程度越進化，生活就越發複雜，同時語言也就隨着複雜起來，一切字彙都相續的做出來，文明人用他們的理智來統一他們的言語，使其單純和合理，還是一定的道理

日本語在世界上是一種最單純的語言，並且含有比較其他語言容易進步的要素，使日本語來替換英語和該譜英語，日本人應當有的一種自覺，和自信力，如果不用一種優良言語來替換較劣的言語，那麼野蠻民族，很是不幸，所以用日本語來救濟亞細亞民族，他們一定會得到新的幸福，

救亞細亞諸民族脫離歐洲諸民族支配，來指導他們，而且給他們造成新的幸福，的大東亞戰爭意義很大，使他們學習優良的日本語，他們自己的語言發達，將他們的生活文明全都提高，是日本本來的目的，今回進，一定可以救亞細亞民族脫開歐洲民族的侵略，還是沒有幾許的疑問，

每週一頁

軸心之全面勝利

馬林博士著　遜史譯

當此 盎格魯撒克遜方面討論，統一指揮及集中力量，澳洲又要求增加指揮權利，加拿大擬於本年三月間，實施普遍徵兵制，以及英國閣潮益見緊張之際，軸心國家在各方面，又繼續獲得勝利，軸心國家之軍隊，莫不各自奮戰與互相呼應，因此軸心對於統一指揮問題，誠無庸再加以討論矣，

日本 軍隊已陷落新加坡，太平洋戰事之決定階段，遂將降臨，菲律賓之美軍殘部在八打半島已被圍困，而緬甸仰光已陷落，盎格魯撒克遜之各戰略據點，總之，反抗盎格魯撒克遜太平洋霸權之戰爭，現正按預定計劃，在次第進行中，然而華盛頓方面，對於夏威夷戰役之慘敗，尚在追查其責任問題，而倫敦方面，對於遣調其海軍至太平洋，或地中海，抑或大西洋，則至今猶在躊躇中，澳來美國在大西洋中，亦已感覺戰爭之真正面目矣，

德國 潛艇在合眾國東部領海內，於數小時之中，曾擊沉美方船隻共有十二萬五千噸之譜，此舉除表示德國海軍勝利外，正向世人顯示德方，對於潛艇戰爭，仍以往昔之活躍程度，繼續進行，抑且德方潛艇能使海戰發生，於西半球之海岸一帶，務使美人所希冀不遭受戰爭，直接影響之心願，勢必化為泡影，況且華府所擬背腹受敵之戰事，今則已實現矣，美國對於兩面作戰之順利進行，須以兩洋艦隊為必須條件，惟美利堅合眾國，在目前既未有此項艦隊，而在未來之三四年中，亦未能完成兩洋艦隊也，良以美國處此戰時環境中，對於造艦計劃，能否實行，實屬疑問，此外，其艦隊能付諸流水而已，近頃，美海軍部長諾克斯又宣稱，美國將不遣調海軍至太平洋，則美方顯然將於大西洋領海內，德國海戰之勝利，已認清大西洋不可須臾無海軍也，

東戰 場方面因多季氣候關係，前線情形比較上已呈膠著狀態，至於羅索夫斯基氏所作之宣傳，誠未能搖人耳目，蘇聯軍在事實上，非但將布爾雪維克之進攻無不擊退，即對於春季攻勢之進行，亦能確保繼續之準備工作，最近倫敦方面對於北非不列章之敗績，亦直認不諱一節，尤使盎格魯撒克遜方面遺憾不已，按北非戰役於一九四一年秋季開始時，英方曾大言不慚，而欲以『獵消』北非之軸心軍隊為目的，當時英方之攻勢，最初獲得若干勝利，但目前戰局已一變，而成為英軍之敗北，其範圍之嚴重，可由近日報載英軍坦克車被奪獲，及破壞之數最見之，澳人對此項消息，尤覺扼腕，因在最前線作戰與犧牲最重大者，仍係澳洲隊也，

手槍式照像機

到一八八二年法國巴黎的一位博士發明了一個手槍式的機器，這機器裡有一張感光性的圓形玻璃膠板，不斷的迴轉着，把槍口瞄準物體，一下下連續時候，於是槍口下來，照下每當時的天文學家曾利用這種機器拍照過金星通過，後來化學膠成功了，於是感光物質變成了細長的薄片，電影才完成了一步劃期的進展，因為笨重的玻璃片，用來去照長時間的景像，是太不方便了，

照片說明

占東亞共榮圈一環之緬甸，土地肥沃，山川毓秀，資源豐富，奇品夜美，早為世人所公認，惟紅藍寶石一種，更馳名各國，品質之佳無與倫比，所以各國婦女爭相購買，衣飾及戴環戒指等，藉作炫美麗，應有由當地採石公司發掘，經過相當的琢磨，乃成世界唯一之優良品，為紅玉寶石大量產出地緬甸公司處院，以待琢磨之狀況，

澳洲居民漫談

（濟岩）

澳大利亞的居民，其體質及社會組織都極原始的，所以成為人類學家及社會學家研究的對象，著名的研究報告著作已不僅二三種，他們的氣質輕快，富於忍耐力社會的組織極複雜，一般的知識很低，孩子們讀書較美人的孩子為快，但算術的成績太壞，二加一等於三，二加二等於四，這樣簡單的算術，弄不出來的並不算稀奇，

奇異的成丁禮

居民之間所行的儀式中，最有意思的要算成丁禮了，等孩子們長成了人的時候，就要被人領到離部落稍遠的一個地所去，在那裡有來與長老等授給他人的一生在社會上與性慾上一切所必要的種種知識，這個儀式主要的是修養試煉其肉體的痛苦，這樣試驗順利的成功了，那可算是一個堂堂的成年人了並且在此時還行所謂割禮，即切開包皮，從這時起，這個青年在性慾上也被認為有資格了，此種儀式極為嚴肅，不許女人接近，但在儀式後全體部落開盛大宴會，連續數日吃着豐富的食物並大事跳舞，

他們的結婚分為群團婚與個人婚，一部族分為二氏族，甲氏的男與乙氏的女或乙氏的男與甲氏的女可以結婚，此即所謂族外結婚，

紋身 馬歐利族奇俗

新西蘭住的原住民馬歐利族，係一雙種，主要的為波利尼西亞人，在一八四〇年前後有十萬左右，馬歐利族住在那兒，但因為他們性喜戰鬥及受英美的壓迫，所以在五十年後的一八九〇年時，竟減為四萬人了，此後由於他們的教養及自覺，和政府的保護，人口乃漸漸的增加，依據一九三三年的調查竟增為七萬一千五百二十七人了，他們的皮膚為茶褐色，有堂堂的身軀，容貌勻整，性質勇猛，精悍好鬥，但知能辨別是非，

根據他們的傳說，他們的故鄉是在夏威夷群島，和這相似的傳說更有的說在塔希提，種種莫衷一是，

馬歐利族男女皆斑紋刺身，此種斑紋之風，很流行於波里尼西亞之間，但他們的斑紋樣式，主要為直線的，馬歐利主要為曲線的，所以兩者之間有很顯然的區別，這種曲線的文樣不僅作為斑紋刺身，雕刻及其他藝術也很盛行採用，關於其起源有種種的議論，但至今尚不明，馬歐利族昔日幾乎男女皆裸體，所以全身刺有斑紋，但現在多穿衣服了，惟僅面部刺有斑紋，而且由於文化漸高，現在有斑紋刺身的，除老人外幾乎沒有了，在女人唇下部有斑紋的現在尚可以見着，至於臉上的，斑紋分為額，眼瞼，鼻，頰，唇頤六部分，刺斑紋的目的當然為的是裝飾，再就是顯示其威嚴與浸越性，所以酋長等的斑紋，差不多滿臉都是，身分低的則不能這樣，我們時常在照片上看見馬歐利的男人臉上的斑紋，那皆是地方上有名的酋長，

塔斯馬尼亞族絕種哀史

塔斯馬尼亞人，為澳洲南方塔斯馬尼亞島之先住民族，此島係於一六四二年為荷蘭探險家塔斯曼氏所發見，歐人到有此島開始於此時，一七七七年，英國著名航海探險家庫克氏，由來此島，獨立英國之旗，開始殖民，一八〇三年，有多數武裝移民移於此，塔斯馬尼亞人猛烈反對，英國以殺戮手腕，懷柔其一部，而挑撥之，使之大起內訌，土民無知中其毒計，同族相殺，為狀極慘，塔斯馬尼亞人內訌，自一八〇三年起至一八三一年止，歷時凡二十餘載，塔斯馬尼亞人原有五千人，內訌後只餘二百〇三人，其後更逐漸減少，其最後之一人，以七十六歲年齡，死於一八七六年，於是塔斯馬尼亞民族為英人陰毒詭害之故而絕種矣，

英國更以對待塔斯馬尼亞人之法，對待新西蘭之馬奧利族，所謂馬奧利戰爭（一八六一至一八七〇）因此而起，英國開口便論正義蒙人道，但自己卑人，惟對於未開化民族，則肆意凌滅，至無惻隱之心，英人果屬紳士乎，塔斯馬尼亞何與焉，馬奧利人之絕種悲劇，語我南方諸地人類之哀史何其慘也，

科學小知識

一、暖瓶即為利用瓶內二重壁間之真空層，制止內部之熱量依傳導，對流，輻射三者之作用而向外消散之理，由是瓶內之熱量既難於向外消失，而外部之熱量亦即難於侵入內部，所以其亦為一種好之冷藏器，

一、同質，同量之物質，在高地所量得之重量，若將物移至低地時，物重必要降低，

在平地之大氣壓力下煮水時，必須達其沸點（百度）方可沸騰，若移至高山上時，其沸點必要降至百度以下，並決定該地之氣壓定小，所以蒸鍋煮飯熟速必快，

一、由植物灰所濾過之清水，其所以能滌出污垢之故，乃為於其中含有天然之鹼類鉀鈉之故，故其與石鹼有同等之效果，

一、以鋅，鉛，錫，鉍所合製之武德合金，乃為金屬中融點最低之合金在六十度時即可完全融化，故一般貴器上之防火用器，多為由該種合金所製（晉）

X光在醫學上貢獻極為偉大

五十多年前，瑞現在五根曲形管放時，發覺在驗臉桌腿裏的照像底片，未經露光而受未知輻射的影響被毀，當時很覺得奇異就詳細推究其原因，才知道這未知輻射是來自曲形管的陽極，能穿過玻璃或平常光線所不能穿過的多種物質，能影響照相底片一如平常之光，瑞根乃名之為X射線，以後日益進化，在醫學和工程上都收有很大的效用，

工程師用X線查看鑄物的內部，湊望各層結構是否堅固最近百萬弗的X射線裝置發明，能在兩分鐘之內，攝取穿過四吋厚鋼的圖照，

醫師用X線拍攝內臟與骨骼的影像，以診斷病狀，並且X光線射在體內有機質上能將其上電子擊去，所發生的化學效應，在生理學上很重要，所以常常也用X光治療疾病，可是人體若常時間的受其作用，康健的體素能夠受損，所以在用X光時，當用厚鉛或其他屏障保護受驗者的身體理化科學對醫學上的影響，至深且巨，一與血管的診斷，生理治療學至今尚在幼稚，人們對於X光的理解尚屬不足，於是又借用射線與熔來應付，由此可知為診斷病狀，幾乎是非有X光不可，於是X光線的發明，在醫學上實有不可言喻的偉大貢獻，為應用，單就其中肺病來說，射線不可，僅憑「打診」「聽診」或「驗血」都不足明確的決定有時用透視都不可因為肺部的輕度侵蝕，常是透視不能明顯看出的，只有用照相的方法，去詳細檢查科學的進展無窮，醫學也將有更顯著的進步，顯微鏡自二百五十年前發明後，可以收穫放大二千倍的效果，但時至今日，又有電子顯微鏡出現，以電子代替光線，實驗物可隨意放大至十萬或二十萬倍，如斯進步，足證科學已漸過新世界的邊界，X光正為世界最進化科目，各國從事研究者為數甚多，相信不久或有更偉大之進步，則世人又將蒙其福利矣，竊心我亞洲之有為科學家，潛望致力，以不讓於英美人種云，

動物的壽命

蕉雨

動物之中鯨魚之壽數為數百年，而蜉蝣僅乃一二小時其間相差殊甚，今將普通所知者，順序列左，以供比較，

動物名稱	享壽時間
蜉蝣	一—二小時
豹	五—十年
鼠	六年
狼	十五—二十年
鹿	十五—二十四年
豚	二十年
獅	二十—二十二、三年
虎	二十年—二十二、三年
駱駝	三年
熊	二十五—三十年
牛	二十五—三十年
馬	三十年
鸚鵡	三十—四、五十年
鷹	八十年
龜	一百年
象	一百五十年
鮭	一百五十年以上
鯨魚	二百年
	三百—八百年

見聞的話

六百斤之海水約含溶鹽十八斤，

× ×

蛋一生中，約產卵八百個，

× ×

留生機唱片之生命，約三百回，一元五角之唱片，一回需費五厘，

× ×

英京倫敦市中，由煙筒噴出之煙灰約當於石炭百噸，

× ×

大凡卵之長形者，重而為雄，卵之圓形者，輕而為雌，

× ×

且健康與疾病之生命歷程皆因於化學變化，而每一化學變化都與物理變化相伴而生即以X光的發明來說，不過是瞬息前的事而已，却能顯著的影響到治療胃潰瘍，肺癆，骨癆，痛梅毒病，腦瘤形，體積病以及腎臟，心臟

家庭

百物昂貴時期 家庭經濟節約

在這百物昂貴的時代多數的家庭感到經濟的威脅，人們都在為經濟而苦惱，其實這種苦惱之造成，固然是由於環境，但是有些家庭的主婦們缺乏經濟常識，却也不能不說它是一個主要的原因，缺乏經濟常識，在廉價容易物質低廉的時期，或者顯不出太大的缺陷來，但在今日却是不成了，

那麼現代主婦們，應具備的經濟常識，又是怎樣的呢，

應當出入相抵

（一）在普通的家庭中，男子多半負着出外賺錢的責任的，當然主婦就負着分配金鈔的責任了，金鈔分配是否得當是一件很重要的事，我們可以就自己家裡實際的情形分成若干條目分成，生活費，房租費，教育費，醫藥費等項，若有必要尚可細分，然後再就每項所需之數，分配成數每項佔百分之幾，合鈔若干，那麼在使用的時候，各項分明，不致此項有多餘，而彼不足，此外對於每月某項費用多少，尤為便利，

（二）上邊說的金鈔使用的分配，是出項入項要同時兼顧的，否則沒有如許的進款而硬派成如許的出項，結果必致入不敷出，雖免負債，所以量入為出，亦是不容忽視的，自己的進款多當然可以化得鬆快些，若是進款少就要把用項盡量縮減，以期出入相抵，萬不可因貪一時手頭方便而聽友借貸金鈔，或向店舖賒欠物品，我們要知道借債總得要還，進款既少，就不如少化，

（三）節省不必要的用費，一個家庭裏所謂開門七件事也是生活主要的消費當然是一樣不可缺少的然而還有許多不必要的消費，像脂粉煙酒之類，前者是一種虛榮的飾物，後者是一不良的嗜好品，都是不必要的東西，而購買脂粉煙酒的錢，都是可以省而移作正用的，此外在舊式家庭中，給神燒香，給鬼燒紙，其勸稱雖是崇神敬祖，不可厚非，然而那種迷信的辦法，我們却認為是太不必要，可以省掉，

（四）前面說過金鈔分配要適當，要量入為出，所節省不必要的化費，都是就經濟寬裕或稍節省亦可出入相抵的家庭而言，不過事實上還有許多家庭，雖已照上述的辦法作了，而仍有不足的，這就要在可能範圍內作一些生產的工作，增加收入，像養雞，養鴨，養蜂，種植菜蔬都是很有利的事，他如刺繡織毛活裁縫衣裳，洗濯衣裳紡織等，雖不足言利然而對家庭經濟也不無小補，現在的社會提倡生產賺錢，可是機會並不少，希望家用不足的主婦們，不必作無益的杞憂，掃除以女子補家計為可恥的觀念，要知道家是大家的家，當然要大家維持，依賴是可恥，自立才是光榮，

節約廢物利用

以上所談的為關於對金錢使用的常識，現在再說關於使用物品的常識，

（一）節用，我們早就知道有那麼一些古語，說是「一物力維艱」「一絲一縷當思來處不易」等等，這就是告訴我們，任何物品生成或製成，都非容易，所以使用要節省，現在受到國際局勢的影響，物資的來源，不無相當的限制，所以更應物物節用，

（二）廢物利用，在一般的家庭裏，往往把布塊木屑及其他許多用過的東西或殘毀的東西，當作廢物拋掉，這是可惜，當此物資缺乏的時期，也應竭力利用廢物改造其他可用的東西，

照上述各點作到，則錢無虛費，物無虛拋，也是對家庭經濟大有裨益的事啊，

（中子辰）

上吊（急救法）

縊死普通叫作「上吊」十之九完全是自殺者的行為只要其時間不太久大多是可以急救的關於縊死的救急可分六步順序概述如左

一 縊死之人多半趾尖離地吾人一旦遇此當先注意其體位及四周狀況以為法證

二 速將縊死者抱住速解其繩或用力撕斷或用刀剪斷越速越妙唯此時須切切注意者千萬防其下墜致生震盪

三 解繩後脫其上衣高舉其頭部使之仰臥其呼吸停止者立行人工呼吸法

四 顏面及身上灑注冷水或以毛刷刺激其腳心手心

五 或以阿摩尼亞之臭氣刺激其鼻

六 呼吸漸恢復時灌入熱茶咖啡酒及清涼劑

·記憶的方法·

記憶無論在那一方面也是不可缺少的，尤其是在學校讀書的同學們，有時會感到記憶的難，例如在讀地理時，要記憶意大利的地形，覺得很難，不過我們會想像，看見他的地形像一隻靴子，於是，以後由靴子會聯想到意大利的地形了，他如中國的地形了，像秋海棠葉或蠶食後的桑葉等等，都是很好的例子，下面幾個方法，可以拿來幫助記憶，

一，類似的事物，如果你看見一座房屋的式樣，同時便聯想起某一個城市所建築的一種房屋，或者你會從蜜蜂的叫聲，聯想到電話聽筒中的表觀聲，

二，有關係的事物，用途相等的位置貼近的，如穿了雨衣時，會想到套雨鞋，你拿起皮鞋時，會想到鞋油，拿起鋼筆會想到旁邊的紙，

三，物品的相似和帶有的關係，如你拾得一根羽毛，會想到某一種鳥類，拾到一隻貝殼，會聯想到海邊，

四，事物的因果你看見雷電，會想到將要下雨，戰後多雪花飛散，會想到路上凍死的乞丐，（芙）

小兒衛生

蘇魁傑

世界愈文明，衛生愈講求，撫育嬰孩良法，愈形完備，惟下列數則，每為忽視，而不知有關於嬰孩之生命甚切，爰表而出之以為讀者常識之一助焉，

（一）襁褓 堅硬棉紗之襁褓今已不為人所常用但普通軟質之襁褓亦能阻礙身體內部器官之工作而引起氣脹及不適之症

（二）易積塵埃之物具嬰孩臥室內，不宜用不易洗滌之帷簾及帳幕，不宜用地毯，嬰孩之搖籃，切不可易於積垢之布遮蓋，

（三）面紗 嬰孩之面，不可以任何之物遮之否則其呼吸之空氣，將甚污濁，而所吸入者，必皆為自己呼出陳濁之空氣而面紗亦必漸濕，

（四）蒼蠅 蒼蠅為染傳疾病之媒介，故不可使近小兒及小兒之食品，

（五）燈火 燈火如置近小兒，茲弊良多，故沸水及燭火切不可擱於小兒之手能及之處蓋小兒好奇無知輒易致禍也

（六）有稜或有銳角之玩具能傷人之玩具及鈕子小珠或小鈴而易脫去者不可給與嬰孩蓋嬰孩常將物置入口內因其辨識各物皆藉味覺也

硫磺的用途

—無非子—

1 製造橡皮物品時，加少量硫黃於橡皮中，可使其成特別柔軟，

2 喬遷前可將新房關閉嚴緊，燃少許硫黃，為防有傳染病菌之存在，

3 木質纖維的物品，放在熔融的硫黃中浸之，可變得十分堅硬耐久，

4 將金屬器具放在硫黃粉中，可經久不銹，且保其原有光澤

5 在照相工業上，可以用五彩相片的黃褐色染素，

6 火山噴發後之遺跡，便成為一個溫泉，因泉水含有硫黃質，所以能夠治療疾病

豆腐 代用肉類

—晶瑩—

在給諸位主婦們介紹一種肉類的代用品，豆腐，雖然說是代用品，其營養價值也不下於肉類若就蛋白質的含量而言，更是有過之無不及，就市價來說，比肉類便宜得多，實是一種物美價廉的理想食物，

現在各種穀物中以豆類所含蛋白質最多，可惜都是植物性的蛋白質，不易消化吸收，其中只有黃豆是動物性蛋白質，易於消化吸收，故買豆腐也以黃豆製的為最好，豆腐的烹調法以和菠菜同煮或同燉為最好，和黃豆芽在一齊燉湯，也是鮮美有味

雙合麵

取伏地麵粉，用水合之硬度以洋麵為大，然後二六，再搖稀成卷形，用刀切成細條，煮約十五分鐘方可取食，佐以興機麵湯，加炸醬熟湯等，（註）伏地麵較洋麵價廉，而且富很多之滋養料故用之，硬度必需大，因若暫黏則再一煮即碎矣，宜於切條，因其質硬故須煮十五分鐘故也

（若干）

德國華咖德社（エッカード社）

荒地熟地兼用

犂洋製鋼純

在庫品及部分品豐富 如蒙知照即奉樣本目錄

滿洲農機株式會社

本社 大連市連鎖街京極通二六 電話③二二六五番

立本大旅社

客室寬濶 安全舒適 清潔衛生 招待慇勤

西式臉盆 電灯電扇 溫涼水道 電鈴暖氣

大連西崗新大街南首 電話 營業部 旅客 (三)三五一七 二二〇六一

愛克斯光攝影透視 短期戒煙毫無痛苦

內科 婦人科 外科 皮膚科

奉天大南門裡路東

博良醫院

設有病室入院隨意

通信研究養鷄募集會員

養鷄一事簡便易為故任何人均可從事也而又有很多人失敗者則因缺乏養鷄之智識耳若不得方法遇難又無處質疑故遭失敗若於着手養鷄之先澈底研究以行則初心家 研究養鷄方法例建鷄舍造鷄具育幼鷄養成鷄防病害療疾 養鷄事業決不會失敗願初心者及已養鷄失敗者當試為荷欲索詳章請附郵六分寄信至奉天市東關區錦定街二段二十四號 劍農養鷄場 養鷄通信研究部

·各種圖書·日語小說·

·文藝讀物·一概俱全·

廣藝書局

（價廉）（批售）

備有書目 函索即寄

奉天市 小北門裡倉子胡同

張恨水著新版 鐵血情絲二冊三元

百代新片 Pathe

電影歌曲

藝華鉅片（千里送京娘）主題歌

千里送京娘

李麗華唱

砂眼

絕非不治之病

有了良藥

砂眼藥水

砂眼 砂眼 重症 上眼皮 急性 角膜 似砂眼 疑似砂眼 眼皮下垂 結膜炎 雲翳

患者勿遲疑速治療良機

奉天小南城門裡興記藥房

（一價多類藥水）

補腎育腦 健

主治 [illegible]

特長 [illegible]

金勃先藥房

科內專攻

義乃項士博學醫

療電線外紫短波超短透視體質分析光線照射

完備病室實驗充實化

里平城關西土大夫 電話 事務 2-7096 病室 2-7100

促進農產物增產强化 實施農事共勵新方針

實施地域本年度指定雙城阿城十餘縣

【哈爾濱】興農合作社濱江省聯合會爲謀農產物之增產起見、決定於本年度指定雙城阿城等十餘縣、實施農事共勵、至於農事共勵所應施行之業務、業經制定如左、

一、基本體制整備要項、
1、鑑於指導機構未整備之現狀、應實行指導員之整備、及養成訓練、
2、本業務之經費、除有興資金農業收入金、
3、本業務得與行政官廳分担調查任務、
4、特殊會社業務調整一層、尊重兩者本來之任務、而確立協力的體制、經中央會其具體的協定、經各關係機關、分別實施於各關係機關、
一、本年度實施事業、
1、普通耕作物、計有、
一、委託採種圃之經營、
二、淘良種子之普及、三種子消毒及病害蟲之防除、四、除草用農具及精選調整用農具之普及、並指導、五、施肥之獎勵、
2、特用耕作物、計有
一、纖維作物之改良增殖、二、煙草之改增殖、三、作蠶之改良增殖、四、菓樹蔬菜之改良增殖、
3、畜產共勵事業、計有
一、役畜馬匹之普及、
二、小家畜之普及、
4、農畜事業計有共同農材備林之造成、
5、副業計有蒿工品之生產、
三、事業之實施以興農會爲中心、由合作社指導實施之、更爲圖本事業實施之圓滑起見其重點由興農會指定、並由興農會指導育成之、

匪性難馴屢作盜案 被捕送官分判徒刑

【哈爾濱】鐵匠滕海深、廿一歲、住草斯科兵營難民里民康街十三號、彼與無賴孟昭義（二一）、滕海汾（一七）、滕世泰（廿四）、及滕玉廷（三一）六人、會合該外出強搶、作案累累、乃天網恢恢、卒被逮捕、送法院辦理在審理之下、供出滕海深、孟昭義、滕世泰三人、共同在康德八年十一月一日上午三時、在哈市難民里廿三號譚鳳林之住宅內、滕海深、孟昭義各持預製之木手槍一支、內裝爆竹等、向譚鳳林對準比擬開槍之形勢、嚇稱不許動、然後用被將譚之頭部蒙上、搶去現金廿五元皮鞋三双、而逃去、又滕海深孟昭義、滕玉廷、共同於去歲十一月三日下午十一時許侵入新安埠安化街十八號一戶、范榮發家中、滕孟二人仍持上記手槍、向范劉准又用被將其頭部、蒙上搶去現金廿三元一角四分、金鎦子一付、外有衣服等物、約四十餘件、共值五百餘元、滕海深、孟昭義滕玉廷三人、在范榮發家中搶完、即又闖入范之同院二戶、張福全家中、以上記方法搶去現金三元七角、紅毛褲一條皮鞋一双藍開市一件、共值三十元乃逃去、

又、滕海深、孟昭義、滕世泰、滕海汾、及劉漢卿五人共同、於去歲十一月十四日上午一時許、侵入新安埠安心街一百八十八號一戶、王守先住宅內滕海深孟昭義仍各持前記假手槍一支、向王守先對準比擬放槍形勢、並嚇稱不許動、要動就開槍、我們是走道的、沒路費、借點路費用用、言罷、即用布帶將王綁上、又用赤熱之燒鐵鈎、向其手背各處燙之、復以手向其胸部猛擊、而抑制其敵抗、遂索錢款而強取其所有金鎦子兩付、金鐲子一支、金手鎦兩個外、尚有衣物等約三百餘件、價值二千餘元、然後即行逃去、彼等作惡多端、所以在作案後未出數小時、即被道裡署司法係人員逮捕、送交法院審理之下、供出上記事實、所以在昨日即依法判決處滕海深孟昭義各十年徒刑、處滕世泰劉漢卿滕玉廷各五年徒刑、處滕海汾三年徒刑、以儆效尤者云、

各業聯合謀納稅便利 改組公會併爲一組合

近將結成同業聯合納稅會

【牡丹江】商工公會、爲圖各同業公會相互密接連絡起見、過去曾將全市一百二十餘同業公會、實行大同團結、成立同業公會聯合會、置於商工公會之下、作綜合圓滑之運營、今者公會方面、爲圖業者納稅之便利、將先於全滿各地結成同業聯合納稅會、最近即將正式結成、此外在一百二十餘同業公會中、依業別之雷同、決定實施合併辦法、例如從前之鐵工業公會、鑄物業同業公會、鍛冶業公會等三公會則歸併爲一組合、如菓子公會、點心公會、製飴公會、朝鮮製飴公會等、亦實施改於統一、將來對此一百二十餘公會統合爲五十乃至六團體之預定、連日在公會會議室、招集各同業公會理事長會議、商討關於各業進行歸併之手續云、

期準備進行市聯事項 市本部召開委員會議

【哈爾濱】協和會哈爾濱市本部、鑑於本年度召開之市聯合協議會爲期已近、期準備各種議案及會務事項起見、特於九日午前十時在市本部會議室召集各委員會議討論市聯合協議會諸對策問題云、

協和會已準備 春丁祀孔典禮

【哈爾濱】本月二十五日爲春丁祀孔之辰、協和會市本部、特通知各分會青少年團、義勇奉公隊、前往文廟參拜、所規定如左、
△於同日午前九時三十分、致祭崇聖祠典禮、十時舉行致祭大成殿典禮、
△同日午前十一時、至午后一時、爲團體參拜時間、午后一時至五時、爲市民參拜時間
△參拜者、須至各殿敬三鞠躬以崇聖典、
又協和會市本部、於同日並按章舉行講演會、講述先師及配哲諸賢儒道德言行、招集市民聽講、以彰聖功、而類宏道云、

哈警人事異動

【哈爾濱】哈爾濱警察局薦任官級異動、依十一日發令如左記、
哈爾濱市警察局 警正 古谷秀夫 轉任滿洲里國境警察隊長
滿洲里國境警察隊長 警正 松下兼作 任哈爾濱市警察局特務外事科長
首都警察廳技佐 兼哈爾濱警察局技佐 渡邊紋左衛門 解任首都警察廳技佐 任哈爾濱市警察局技佐 保安科辦事

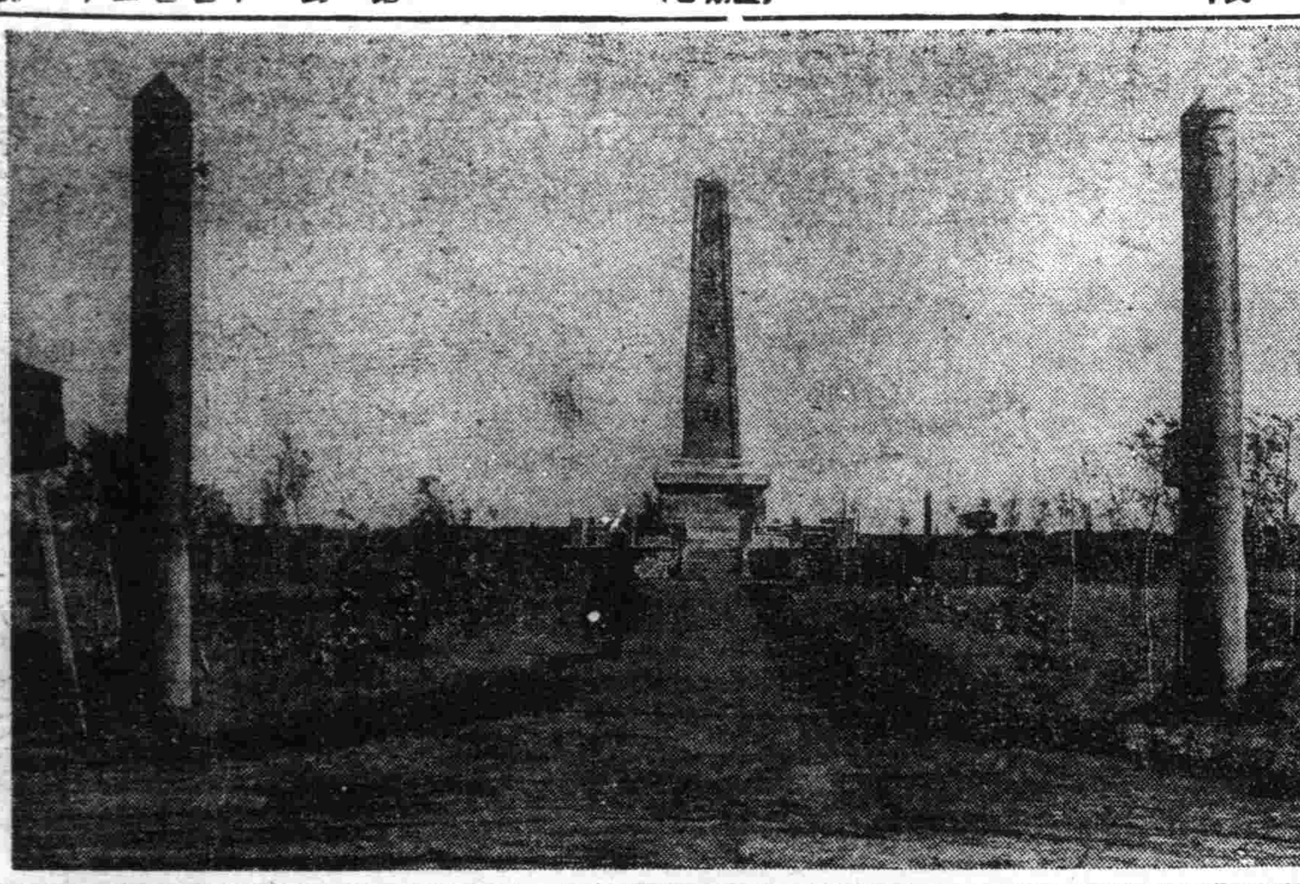

圖爲哈爾濱郊外志士碑

小偷背運 發覺被捕

【哈爾濱】竊犯趙夢梁在濱外大觀園內居住、彼尚以在電車及各娛樂場中乘機掏兜、被害者甚多、終未被捕以致逍遙法外、因之賊胆更大、彼在日前上午十時許又在濱外大新七道街口、向一行人掏兜時不意賊運不佳、當被人發覺、未容分說即將其逮捕、送交警察派出所中依法送署重辦、

童養媳受虐待 被逼逃救濟所

【哈爾濱】山東章邱人、馬桂貞、十二歲住南崗永發街、彼在四年前時即由父母作主、將其許配與趙文祥之子爲妻、當時以母家非常貧寒、不得已將桂貞送在婆家先行童養、一待成年、再爲成婚、無如趙文祥之妻、在其初到家中時、尚能另眼看待、繼則變更本來面目、即令其每日外出、揀拾柴草、若揀柴草太少、或不聽指使輕則兇罵、重則毒打、結果桂貞被虐待不堪、近來全身觸傷、且又腹內無食、身上無衣桂貞處此不良環境中、自思凶多吉少、爲期身邊之安全、不得已於日前即逃入濱外北十二道街婦孺救濟所中、請求收容並誓不歸云、

去病延年 若素
（適應症）腳結核 小兒虛弱 產前產後 未老先衰 胃腸諸症
錠劑二十五日量一元六角 粉末三十日量一元六角
奉天市信濃町十七號 若素製藥株式會社

三愛知靴油
最優等的靴油 保革·柔軟·光滑·耐久
奉天 新藤洋行 東京·大阪·上海·天津·京城

S10
パピリオクレーム
拍必麗雪花膏
●三種雪花膏 A用普通乾性雪花膏者用（男孩用亦可） B寒季粗糙性肌膚者用 C塗於白粉下能保持化粧耐久

高單位維他命B1劑
効果確實 維他命B1之大量療法
對於胃腸疾患、腳氣、營養障碍等症、欲期維他命B1奏十全之効者、必須投以維他命B1豐富之强力劑。……
米太寶靈爲强力高單位之維他命B1劑、在普通成人、每日僅服二片、已足補充其一日需要量（一瓩）。故用以保健胃腸、振興食慾旺盛新陳代謝、賦活已衰細胞、改善營養、增强抗病力促進疾病治癒等咸奏確實効果。
〔包裝〕100片 500片
强力 メタボリン錠
各大藥房均有經售
强力米太寶靈片

西氏理肺丸 西氏理肺散
奉天大西邊門外 鴻育堂出品

雙化積膏 府 萬虎骨酒 靈 特製三腎丸 七寶
奉天省許可訖
奉天市鐘樓南 德潤堂藥局發行

梅毒 三共 SANKYO
德國六〇六號共同發見者秦博士指導創造，東亞砒素驅梅劑中之始祖
新阿兒佐梅諾爾
NEOARSAMINOL
本劑即由德國之六〇六號發見者，直接繼承其製法，而所創造，乃於東亞持有最長久的歷史及經驗，根據嚴正的科學的工程，至其品質効果，獨占斯界之最高地步，治療醫界之名聲，信用日愈增加。
三共株式會社 本社東京市日本橋區室町
滿洲三共株式會社 奉天市浪平町一 出張所大連市台山町四一〇〇

天光電影院 十三日 十四日 十五日 十六日演 黑夜孤魂 慕蓉婉兒主演 加演滿映時報 注意 下期

光明電影院 十五日 十六日 十七日 三天 滿映協會出品 情海航程 白玫主演 今天加演天永歌舞魔術團 下期預告 蝶花

雲閣電影院 十三日 十四日 十五日 十六日 偵探新片 黑衣盜 張翠英、鄭重、主演 演154報新 下期 奇歷險童記

金城電影院 十二日 十三日 十四日 十五日 【新搭揭】 聯美公司哀艷巨片 梁山伯與祝英台 張翠紅 顧也魯 主演 下期 上海新片

國際 GEKIJOO 南市場國際劇場 公演日期 三月十五日 十六日 十七日 十八日 四天 完全新片 新華影業公司出品 有聲古裝無上巨片 木蘭從軍 陳雲裳主演 加演滿映新聞 下期預告 上海新片 電話（二）一六二一番

萬人絕讚！
世界上認爲最大發見的淋藥成分，曾經引起了醫學界底革命，是在近幾年底事。根據這成分而製成的治-尿-塞，本號把它介紹到國內是在發見當時起始的。這期間，利用它那獨特的化學療法，治愈了無數患者，是我們不能否認的事實。
然而，到現在還有許多人，亂用不可靠的淋藥，因而叫苦連天着。本號爲了拯救這些不幸的患者，爲了肅清這萬惡的淋病，又把治-尿-塞介紹到患者底面前，眞是值得我們來追憶而讚嘆的！
包裝 24片 （全國有名藥房均售）
治-尿-塞 G-U-CIDE
股份有限公司 滿洲柳韓公司
奉天市朝日區襄光街五段九六號
聯行：大連市大黑町二九號
北臺·天津·京城·漢山洛國美
效特淋治

光陸電影院 十二日 十三日 十四日 十五日 連演四天 國華公司出品 完全新考貝 碧玉簪 周曼華主演 下期 請注意 上海新片

亞洲電影院 十二日 十三日 十四日 十五日 連演四天 國華公司出品 完全新考貝 碧玉簪 周曼華主演 請注意 下期 上海新片

無論任何頑固皮膚 疾患皆能迅速治癒
HALIVA SALVE
哈利巴納膏
外疾之中，以慢性皮膚癬，最爲難治，一方治癒，他方續發，不特痛癢難忍，且有礙觀瞻，往往受人厭惡，請勿延誤時日，速塗含有多量維他命AD劑「哈利巴納膏」，最理想之皮膚藥，尤其對於兒童膿腫潰爛及一切外傷等症，確能防止患部化膿組織表皮細胞新生，非但充實傷口自療，保持一定濕潤，更能縮短治療時日，交換繃帶時絕無痛苦，任何市上皮膚藥，未有如此名貴可靠，爲醫界及用者一致信仰。
包裝 壹百粒 五百粒
奉天市青葉町一一 田邊藥品會社

建國回想懇談會
集奉市名人於一堂 暢談十年躍進情況
協和會市本部主辦

協和會奉天市本部、爲慶祝滿洲建國十周年紀念、並謀對建國當時情形使市民徹底起見、於月之十三日午后二時、在該部本部長室舉開建國回想懇談會、出席者爲鄭市本部長、于市署行政處長、小林事務長、趙鵬第、耿西園、曹主堂、楊耀宗、張成箕、徐永和、周禹九 等建國當時在奉者、全体入坐後、首由鄭市本部長致辭、略謂「當此建國十週佳年、全國四千三百萬人民、均舉行各種慶祝行事、奉天爲建國發祥地、更値得我們慶賀、今天請諸位的意思、是對建國當初情形、盡所知道的回想一下、使全國皆知、有當初的情形、才有今日的安居樂業、」鄭市本部長致詞後、繼續由各士紳發表建國時之情況、略誌如下、（圖即懇談會場）

趙鵬第氏＝在建國前張作霖死後、即由其子學良掌握政權、一般志士、多認爲不妥、凡求見陳述意見之人、必應以先知、並且青年喜樂、終日跳舞打球、熱戀趙四小姐、朱小姐等、心身用於其上、即父死於難、而學良亦無愁、由此本身失德、民衆失望、智者遠離、重用歐美派之青年凡對稍有資格者、皆認爲老朽無能、有時袁潔老看不過、稍加進言、則學良長揖求其不管、諸事可由此類推、財政張海鵬、小有才而過者、警政黃顯聲、乃一荒唐絕倫之青年、尤其對日本、不講信義、反有侮辱、滿洲事變前幾日、滿鐵總裁內田康哉閣下、爲調整中日親善、商討鐵道事項、屢欲與學良會談、但其流連北京不返、復函知滅省政府主席、轉知內田閣下去北京會見、不知滿洲事變、是在不講禮之問題、並不是因中日交涉事實所致、

張成箕氏＝事變前二日、爲家眷發引、因勞頓而酣睡、二日、當滿洲事變之日當時、家人將余喚起、尚在睡夢中、僅曰〃不怕〃而復睡去、故對當時情形不知、

曹主堂氏＝事變第一日、日軍入城、僅在街頭維持治安、而無擾民戶者、關東軍發位老友、曾到敝號天德信與余商討維持治安、及商業復興等項、余乃極力奔走、在最短期間、乃行恢復市街與隆情形、後來又成立

趙鵬第氏＝事變後二三月、全奉天省下有土匪一百七十萬、現在連影都沒有了、

徐永和氏＝事變當時因土匪騷擾、乃去天津、後來治安確立、復返回奉天、多蒙親邦愛護、深爲感激、建國後、錢幣統一、交通便利、治安良好、由此三點看來、滿洲眞是樂國了、

耿西園氏＝余感到日軍教育好、訓練有信念、滿洲事變當時、友軍對市民毫無擾害、殊令人欽佩云、

周禹九氏＝事變當夜始知、第一日、街上搶奪事件、屢屢發生、日軍在街中維持秩序、沒有走到民家一步、自土肥原閣下任市長後地方人民始行安心矣、

當公署印刷局、由東北大學工廠將機器搬出、紙品等均由敝號供給、及籌辦被服廠等事、想不到竟有今日之發展安居情形、實深感謝親邦云、

于晴軒氏＝大同元年一月三日來奉、當時市民均有驚恐之色、余乃入奉天自治指導部任事、從事連絡宣撫工作、以安定民心、彼時治安不良、便衣隊很多、後經治安維持會及各方面之協力、並由于沖漢書寫春聯、印製後、頒發各縣人民、渡過快樂新年、始復常態、迨至三月上旬、在現在奉天省立第二女高禮堂舉開建國促進市民大會之際、余始見輝煌之滿洲國旗、很覺欣幸、現在回憶彼時情態、很感有趣、

楊耀宗氏＝張學良不顧將人民於水火中抵制日本貨、破壞鐵道等事件、均爲人作傀儡、親邦爲救滿洲三千萬民衆於水火中、而發生滿洲事變、並請 今上來滿、統治滿洲人民親邦日本、爲東亜民族之存在、其深恩厚德、殊令人難忘云、

本年度各種競技運動 擬定日程場所

運動競技、實爲顯揚建國精神、强化民族協和之工具、況値此大東亜聖戰將欲完成之際、時局下之青少年體育愈增重要、而關乎大休養安、因之滿洲國體育聯盟中央當局、期於强化運動競技漏於全滿、及表現建國之精神計、援例舉行康德九年度全滿都市對抗各種競技大會茲誌所競技之日程及場所披露如次、

▲四月十九日、假錦州市、舉行第七回全滿都市對抗桌球競技大會、
▲六月五、六、七、亘三日間、假哈爾濱市、舉行第五回全滿都市對抗拉式足球大會、
▲六月十二、十三、十四、亘三日間、假新京吉林舉行第七回全滿都市對抗足球大會、
▲六月十四日、假哈爾濱市舉行第五回全滿都市對抗排球大會、
▲六月廿、廿一、亘二日間、在撫順市、舉行第五回全滿都市對抗籃球大會、
▲七月五日、假哈爾濱市、舉行第四回全滿都市對抗大會、
▲七月十九日、假大連市、舉行第五回全滿都市對抗陸上競技大會、
▲八月卅、卅一日、假奉天市、舉行第五回全滿都市對抗水上競技大會、
▲九月上旬一日間、在奉天市、舉行第五回全滿都市對抗軟式庭球大會、
▲九月上旬一日間、在新京五九部隊營庭、舉行第一回全滿都市對抗馬術競技大會、
▲九月十一、十二、十三亘三日間、在大連市、舉行第六回全滿都市對抗庭球大會、
▲九月廿七日、在哈爾濱市舉行第三回全滿都市對抗自轉車競技大會、

第六回醫師考試 自六月起始實施

民生部施行之滿洲國第六回醫師考試、第五回齒科醫師考試及第五回藥劑師考試、已定於六月中旬至今秋九月間實施、其要綱已由民生部發表、

醫師考試

△考試科目及日程場所＝第一部（學科）六月十三日解剖學、生理學、十四日病理學、藥物學、第二部（學科）七月十八日內科學、防疫學、十九日外科、產婦人科學（以上新京及奉天）第三部（實地）九月廿一日內科、廿二日外科、廿三日眼科、廿四日產婦人科學（以上新京）

△應試資格＝限于研究洋醫學三年以上或於實地習得三年以上之洋醫學者及已受西洋醫術許可之淺醫、

齒科醫師考試

△考試科目及日程場所＝學科七月十八日解剖學、生理學、十九日保存齒科學、病理學、藥物學、廿日口腔外科學、補綴齒科學（以上新京）實地九月廿一日保存齒科學、廿二日口腔外科學、廿三日補綴齒科學（以上哈爾濱）

△應試資格＝限二年以上修得齒科醫學或於實地研究二年以上之齒科醫術者、

藥劑師考試

△考試科目及日程場所＝學科七月十八日物理學、化學、十九日藥用植物學、藥品鑑定學、衛生化學、廿日製藥化學、生藥學、實地九月廿一日藥品鑑定、調劑學、廿二日分析學、廿三日製藥化學（以上新京）又願書提出限于四月上旬至五月下旬之間、

嚴禁私自請會 治安部公佈取締規則

因我國國勢之隆進、各般事業之發達、健全金融之國策機關、亦日見確立、但下級民衆私自組織之「請會」乃古來民間最有力而普汎之資金通融組織、因根深蒂固、仍於社會層、潛伏莫大之魔力、尤其最近竟呈激增之勢、誠堪遺憾之極、如此有始無終動搖無定之不健全組織、不但有損於一般庶民金融機關、且妨害時局下國家經濟政策、是故治安部警務司當局、有鑒及此、近將公佈取締規則、以期强化取締不正無許可之請會、並企庶民金融機關之圓滑運用云、

會社員合同訓練 開三回連絡會議

【新京電】政府、協和會特殊會社之新採用職員合同訓練、第三回連絡會議、十二日午後一時三十分起、於協和會中央本部會議室開催、大學專門學校卒業者（七九八名）、四月十七八兩日行隊之編成、同十九日由新京出發於二面坡訓練所實行二十日間之訓練、又中等學校卒業生（七〇八名）、五月十一、二兩日行隊之編成、十三日由新京發亦於二面坡受廿日間訓練方針決定矣、

奉公隊中央統監部 補充首腦要員

中井少將

【新京】協和義勇奉公隊中央總監部、現決行補充缺員中之中央總監部總務及中央幹部訓練所長、以圖强化中央部之指導力、期戰時防衛體制萬全無缺、即爲中央總監部總務、由前大同學院訓練部長陸軍少將中井重義氏就任、並起用中滿地區訓練所主事國軍中將金恩奎氏、爲中央幹部訓練所長、

金恩奎氏談話

又、金氏曾歷任間島地區司令官、退官之後又任協和會奉天省本部參事並吉林之訓練處主事等職已於日昨蒞任視事當記者趨訪之際、乃發表抱負之談話如左、

中央訓練處爲訓練全國奉公隊幹部之機關、其職責異常重大、對于奉公隊中青年層之訓練乜當竭盡全力要以大東亜聖戰正節節而進中、吾國國民自宜本一德一心之大義盡力援助、因之對義勇奉公隊之訓練、已有刻不容緩之勢、以資完遂共同防衛及國民防衛之要業、從茲必當竭盡菲薄盡力于幹部之訓練以加强奉公隊之活動云、

西山科長勞苦功高 爲經濟警官第一人
此次榮轉官民惜別殊殷

以十日之國務院辭令、任命爲奉天省理事官由奉天市警察局經濟保安科長榮轉爲奉天省警務廳經濟保安科長之西山實氏、於康德七年八月一日就任、在職一年又七月、在職中、還有設立經濟警察協力會、省菜果組合、及洋灰、鐵、汽油、纖維等閣行大檢擧等功績甚多、爲經濟警察界之第一人、今自第一線後退、關係者頗爲惋惜、按西山氏、乃溫柔之科長、部下對之、信賴甚篤、其後任則爲東安省事務官山川彥夫氏、

西山氏、明治四十二年佐賀縣生人、於高松高商畢業後歷任撫順專事官、財務部屬官、經濟部事務官、以至今次之榮轉、家庭除其夫人外、尙有章千代、英、明美、子一男二女云、

人絹審委會議

奉天商工公會側、於月之十四日午前十時、由文商務科長等出席、假城內商工問事所、開催人絹價格審查會、屆時有省市關係當局、及警察當局、與出席代表之組合員共同協議審查云、

對國內發明家 舉行表彰大會

六月十五日 發明日

【新京電】關東軍報道部、

捷之凱歌、適於建國十周年、滿洲發明協會、今於經濟部、關東局、特許發明局、滿鐵、滿洲重工業會社等之後援下、在發明日之六月十五日、假新京記念公會堂舉行「建國十周年紀念全滿洲發明表彰大會」乃廣汎介紹對於產業、國防及改善國民生活有顯著之發明之發明、改良、考案等、一般設發明家、及盡力於科學振興、發明、思想涵養之功勞者、予以表彰以國民的感謝、啓迪四千三百萬國民之科學發明思想、於「發明滿洲」之將來、劃定一紀元、

至於被表彰之人等、不問建國以來之發明、改良、考案、有特許或登錄之有無、乃於發明振興上特有功勞顯著者、居於滿洲國或關東州經其所屬長官（於國內官廳公共團體在職時、爲所屬長官或代表者、於會社及其他民間團體在職時爲其代表者或縣旗市長）於五月十五日前、呈報於新京特別市至聖大路特許發明局內滿洲發明協會事務所、經依發明振興委員會實行嚴重檢討後、而選定之、於表彰大會贈大記念章、表彰狀、賞牌（名譽優良、有功、功勞等各賞）以資顯揚其榮譽云、

確保國民健康 省對各市縣施捨藥品

奉天省禁煙當局、爲强化鴉片斷禁政策、已決定以建國十週年紀念精神作興週間爲禁煙週間、舉行各種禁煙宣傳行事、其行事之中、更欲圖省民之保健向上計、復擬向全省民爲施藥之舉、現對各市縣之施藥數量、省方已完全決定、茲誌之如下、所施捨之藥品、均爲家庭常備藥、每四種作成一組、

奉天市＝二、〇〇〇組
遼陽市＝八〇〇組
鞍山市＝一、〇〇〇組
營口市＝一、〇〇〇組
撫順市＝一、〇〇〇組
八〇〇組
本溪湖市＝八〇〇組
瀋陽縣＝九〇〇組
撫順縣＝九〇〇組
本溪縣＝八〇〇組
遼陽縣＝八〇〇組
遼中縣＝一、〇〇〇組
海城縣＝九〇〇組
蓋平縣＝九〇〇組
復　縣＝九〇〇組
新民縣＝一、〇〇〇組
鐵嶺縣＝一、〇〇〇組
法庫縣＝一、〇〇〇組
康平縣＝一、一〇〇組
清原縣＝一、一〇〇組
興京縣＝一、一〇〇組
以上合計共二萬一千組云、

谷大臣講演 灌爲留聲片

【新京】谷民生部大臣、於前二日建國精神作興週間、曾由新京中央放送局、以「欣迎建國十周年」爲題、用日本語講演放送（錄音）滿洲國內固勿論即對於親邦日本、中華民國、蒙疆之反響意外之大、十三日午後二時、於新京興安大路滿洲……約十二分間、將該講演灌爲留聲片云、（圖即谷大臣）

青少年團訓練生 十六日行入所式

康德九年度、協和青少年團奉天省統監部訓練生之入所式、將在十六日午前十一時、於蘇家屯、協和青少年團滿洲訓練所、由三宅中央本部長以下關係各機關代表出席下、盛大舉行、該訓練所以入所生二十歲起至二十五歲之滿系中堅幹部等行將極的訓練爲目標、當日之式序如左、

向國旗敬禮、國歌合唱、建國神廟、皇居、帝宮遙拜、國本奠定詔書奉讀、訓詞、祝詞、訓練生宣誓、萬歲三唱

第卅六回裕民彩票 中彩號碼發表

第三十六回裕民彩票當籤番號

△頭彩（一萬圓）八、三九六
△二彩（三千圓）三三、五一九
△三彩（一千圓）一一、八八二
△四彩（百圓）
一一七八　三五二一三
九三〇　五九〇二
七四二〇　四二〇八五
四七六〇三　四一九三九
二五七〇九　二六九二四
四〇二九四　三七〇九二
△五彩（五十圓）
五〇一一　一九七七一
五五五八　九八〇八
一二四四一　一〇五二四
三五一八六　七七八六
四九〇〇九　四八一八五
二七五六四　四〇九五
三八八〇八　四七五七一
三九八四一　、八二三〇
一四七七二　三二八五九
二九七三八　四六六九〇
一三二九八　一七四一五
四三〇九二　四七六〇七
△八彩（三圓）八八、〇〇、三三

把握國民生活眞相 奉市實行家計調查
自五月一日起亘一年間實施

爲把握時局下國民生活之實相、以聯絡與間、節及物價調節食糧配給等關于經濟、民生之重要施策、奉天市公署決本於中央之指令、由康德九年度五月一日起至康德十年四月三十日止、凡一年間、關示以薪水生活者（官公吏、警察官、教職員會社員）爲家長之月收三百圓未滿之家族、實行家計調查、至調查記載事項、關于收入、開銷、則記載價格、數量、用途等、關于家族關係、則記載家庭之地位、男女性別、生年月日、配偶者之有無、以及職業乃至異動等、調查決以專業之形式實行云、

回教關係者 開回教研究會

大東亜共榮圈內、回教部之動靜、亦惹人注目、即奉天之王道書院、於十四日午後二時、在大和區揚武街之興亜會館內同書院、舉開回教研究會、出席者、奉天回教文化學院長張德純氏、簡岡永太郎、金崎警民、醫大豫科主事黑田源次氏等十四名、交相鑽擊之研究的座談云、

省署弘報班 將赴蓋平宣撫

奉天省弘報當局、爲即應戰時體制、普徹民明確大東亜戰爭之意義並友邦日本對英美戰爭之情勢、而强化槍後團結、特自三月十八日起至二十四日止亘一週間派員赴蓋平實地宣撫、其宣撫要項、則已決定如下、

（一）大東亜戰爭之意義
（二）民心把握
（三）國策滲透
（四）興農愛務增產
（五）建國十週年之宣揚

宣傳預防結核 中央派員赴北滿工作

民生部保健司和滿洲結核預防協會、鑑於各地方國民對於衛生保健及防疫思想之低下、結核患者死亡率之增高、決於本年度積極實施結核撲滅運動外、更定於本月末旬派員赴北滿哈爾濱、牡丹江、齊齊哈爾、札蘭屯、北安各地宣傳結核預防及一般衛生之常識並利用紙影劇向一般人演講、以期預防結核思想之普及向上云、

中國河南北部 移民開墾水田

【北京電】華北興亜院內原調查所之土的戰士、愛甚近河南北部懷慶縣之消化縣一帶灌溉適於開墾水田、乃由華北交通與河南省公署出資百六十餘萬圓於本年度、開墾一千町步來年度開墾五千町步之水田、並播秧、關此

新京電燈使用限制 決定延期解除

【新京】國都發電所復舊工作、已漸趨完畢之結果、前曾設定至十五日完全解除電燈使用限制、然因本月十二日新京發電所內一部機械、又生障礙、故不得已乃決定延期十五日午後六時、再行完全解除使用限制、在解除期前、仍實行使用七成之緩和制、且下電業當局、惟恐此間再生障礙、而要及全市民、故現正舉全力從事恢復工作、溯自發電所發生事故以來、市民節電、市署及警察當局之協力、十分幫助、而得圓滿之結果、該電業當局甚感謝此次電氣變故時、市當局之協力、於十三日午後、向金市長贈金十萬圓、作爲社會事業之用、藉表謝意云、

普及軍援思想 四月起始宣傳工作

軍人後援會本部、鑑於大東亜聖戰完遂之際、北邊鎮護責任之重大、全國軍事援護工作亦感緊要、但各省縣地方之村民、對於軍援事業尙多不能澈底、故定於四月初旬起始、由各縣軍援支部武裝宣傳員、偕同協和會及各村公所、共同協力實行軍援思想普及宣傳工作、利用紙劇、標語、及漫畫、向村民普及宣傳之、以期徹底喚起各地村民之重視、軍事援護事業、一致協力軍戰之完遂云、

大同劇團 將公演林則徐

【新京】滿洲唯一歷史悠久之大同劇團、以建國十周年事業之一、於茲大東亜戰下、演述東亜人所共憤之鴉片戰爭記、……大、茲該團爲暴露鴉片流毒之英美罪惡、馳揚興亜先驅者、挺身抵抗英美、毅然消滅鴉片偉人林則徐之偉大精神、特臨時組織「林則徐公演事務局」亘長時間之計畫、完成此古裝歷史名劇、共分四幕八場、耗費三萬餘元、計服裝一千八百餘元、道具七千元、佈景五千餘元、設備之豪華打破空前紀錄、該劇由滿洲劇界泰斗藤川研一氏編導、話劇名手鄭崗、王三、周雪筠、楊毅、崔若愚、賀佩等演員五十餘名出演預定四月十日亘四日間、於新京記念會堂首次公演、此後擬演全滿各地、及日本中華民國各大都市、活躍於東亜共榮圈、擔當藝術交流興亜工作、故對此滿洲劇界空前之創舉、國內固勿論、即東亜共榮圈各邦亦莫不注目云、

制定市政功勞章 市署舉開協議會

奉天市公署、爲記念建國十周年、決定制定市政功勞章並市職員有功章、於十三日午后一時、招集各關係者、假市公署會議室、實行協議云、

奉天省開拓團 擬定獻麥運動

當此大東亜戰爭之際、我國立於食糧之補給地位、政府已有所明示、其任務之重大、實令我民衆有獻身之覺悟、奉天省開拓團、於此光輝之建國十週年、紀念獻麥、更擬爲開拓十週年紀念獻納運動、主辦者爲滿洲帝國協和會開拓本會、由開拓協同組合、及滿洲開拓青年義勇隊向明治神宮獻納、而略表增產之熱意云、

與中國農民斗島農民之移殖同時開設、之覺醒啓民研究所、規定由原訓練所派遣少年義勇隊後、以附屬水田二百五十町步、與中國青年百名、一体担當耕種、又對此水田決定由北海道、東北

顯示大奉天市眞姿 市署募集市政論文

奉天市公署、爲紀念建國十週年、決向一般市民募集題爲「躍進奉天」之市政論文、論文內容限爲建國十週年之其有深切意義之往年、反省躍進奉天之過去、指出政治、產業、文化、生成之由來、並預言大奉天市光輝之未來性者、日滿兩文均可、但篇幅不得超過四百字原稿紙五十枚、截止日期爲七月末日、九月上旬發表、又賞金一等三百圓一名、二等百圓二名三等五十圓三名、

決戰之聲

協和會青少年團奉天市統監部 李世祥

最使我們不能忘記的去年十二月八日那天、親邦日本毅然的和暴戾的英美宣戰了、才三個月、在這極短的期間裡、皇軍在西南太平洋上、建立了赫赫不朽的戰果、像香港、馬尼剌、新嘉坡等相繼陷落、實震撼了全世界、近而又有緬甸首都仰光、荷印首府巴達維亞的陷落、未經旬日、爪哇的荷印軍及英美濠軍全部降服、此純係皇軍的神威正義所致也、我們爲民者、應該信賴皇軍必操最後勝利、更須澈底認識現下時局、深體建國精神、日滿一德一心之眞義、如鐵石般的一致團結起來、向勤勞報國、和建設新東亜共榮圈之路上、勇往邁進、盡我們槍後的赤誠奉公、以使親邦無後顧之憂、此乃我東亜民族當前的急務云、

防衛是安民 防衛是愛民
國防如金城 大家永安寧
柏內洋行
三塔牌

新典型的
禮服料 套三服料 風衣料 協和料
堂堂登場 請速選購
大連 新大街 隆豐 電話

應時服料 齊備
新奇物品 豐富
歡迎惠顧
大連市新大街 永裕 電話

痔漏除根
痔瘡痔漏發源不外乎五臟六腑濕熱大腸瘀血流注肛門搔癢不散發起腫痛刺癢或生小肉疙疸日久生管破爛流黃水及大便下血時好時犯本氏家傳秘方痔漏除根藥膏治痔瘡痔漏不動針刀全憑藥力清根化管內服痔丸清淨臟腑濕毒濕熱外上蔚香化痔散消炎生肌長肉凡一切各種痔瘡痔漏用本氏內服外化藥功效準確定能除根本氏爲消名譽起見不惜重資嚴選上等珍貴藥料加工配製以救諸同胞患斯疾除却痛苦也
愈痔丸 每盒十五付 定價六圓
蔚香化痔散 四包定價每付二圓八角
外埠函購 加費四角
奉天小北城門外西頭電車路北 朱國瑞虔製 發賣本社 國瑞藥房

調經育生丸
專治月經不準經血過多過少赤白帶下肚腹疼痛子宮寒冷腰酸腿疼四肢無力積聚病塊月經閉止久不生育產後諸虛百損勞傷婦女一切病症無病者服一盒全愈重病者二盒斷根服此藥後定能懷胎生子百發百中屢試屢驗 外埠函購款到即寄
每盒四十付六元五角
奉天北市場電車道東路北南房 玉德堂藥店

奉天市小西城門南電車道路西
▲明遠堂藥房發行▼
◉專貼 小兒氣卵 偏墜雙墜 大人疝氣 小腸串氣 (電話) 2-6041
專治小兒氣卵
（藥名）延春補天膏
◉定價●每張八元●每張四元
◉外埠函購請由郵局匯款每張加郵費四角
用法簡便詳載說明書函索說明書附郵票六分

真正婦科養血膏
此膏爲治女子血寒赤白帶下月信不準行經腹痛腹內有病塊疼血腹痛腰腿疼痛乾血癆病心口疼子宮寒冷久不受孕極有神效
奉天市大西關郵局西路北樓 興滿膏藥店 授賣本舖
價格 每張四元 大張六元 加料十元 函購加郵費參角

爲甚麼吐酸水呢？
該病的原因，爲青年人常見的病症，每與神經衰弱，胃潰瘍而併發，而以飲酒家及吸烟者易犯之，症狀爲灼熱吞酸，甚而發生胃痛。
有把握的治法
若素
胃腸諸症 產前產後 小兒虛弱 肺結核
常備營養
若素

贈獎百圓

四	○	二
○	○	○
八	○	六

本報讀者如能於○內填入數字、使各行相加均成十五者、隨函固封附日票或郵鈔五角、以作回件費用、即寄贈百元價獎證……又最近新出萬奇堂刊多期萬奇大觀等、如附一元加贈猜姓奇術、神仙支票四千元知壽奇術等如附五元加贈陽賭透視鏡如附十元加贈奇門遁甲三集機會難得幸勿錯過
△上海界路八十五號奇術研究會▽

バルブインサイド
（大車用汽門心）
登錄商標 金龍牌 No.8000
銀龍牌 No.6000
大平洋工業製
元賣發 加藤商事洋行
奉天市大和區木曽町一四號 電話(2)六九〇三番

女性荷爾萌
月經痛 月經不順
惡魔樣的月經痛、只有調經健身良藥婀閥好萌可以根本打倒他。
（詳細仿單函索即寄）
本劑有片劑・粉劑・栓劑・膏劑及注射液。
製造發行 武田長兵衛商店 日本大阪市東區道修町
滿洲總發行 滿洲武田藥品株式會社 奉天市大和區春日町
婀閥好萌 （オバホルモン）

（適齡）壯丁申報強調旬間
期家長理解急速申報
如不出頭申報或延期決予以嚴罰臨之

【安東】康德九年度安東省下壯丁光榮之申報、爲至三月三十一日止、凡陽曆民國十二年一月一日至同年十二月三十一日亦即陰曆民國十一年十一月十五日至民國十二年十一月二十四日之間出生者、均須一齊申報、以備檢查、自三月十一日至同月二十日之十日間、定爲省下適齡壯丁申報強調旬間、各行政機關、在此旬日間內、盡其全力、以使無一名之不申報者、家長宜鑒於重大時局、對此申報、十二分認識並理解、對申報之行事更一段之協力、萬一適齡者而不出頭申報、或遲延其期日、即依國兵法嚴罰、申報用紙可向市街村公所索取云、

徹底肅正工作　樹有驚人偉績
匪首長江好等歸順式舉行

【彰武】本縣自建國當時縣內各地所有集團匪賊、不下數千名之多、早經日滿軍警討伐之努力、漸次潛滅、惟於康德八年度、乘非常時局之下、藉青紗帳起之際、始有匪首長江好海山于四合等、在本縣之隣接地方、密結無知青年、暗中擁斷、烏合盲從、結成匪團、不時出現、常於縣境、搶掠燒殺、遍地騷擾、無惡不作、使地方人民、耕作難工作、夜不安枕、緣以上記之匪首等、在本縣境內、勞働團体內、從事勞力工作、以致縣內各街村部落、道路精通、民情熟悉、號召力強、致能烏合盲從、是以得逞、因之治安大行紊亂、鄰接縣旗、受其害者、亦非少數、雖經努力勸討、終未殲滅殆盡、本縣當局、爲期澈底肅正恒久鞏固計、於本年一月一日始、嚴行治標治本兩工作、其重點在於戶口清查、匪民隔離、武器回收爲主眼、由縣警務科、及警察署各方面、編成乘騎討伐隊、從事討伐、一方面編成特別搜查班、努力活動、實施掃蕩無遺之工作、以故與縣各機關、取緊密之聯絡、關於通匪、濟匪、窩匪之行爲者、嚴加取締、兼施以宣撫工作、使其匪賊自省、交出武器改邪歸正、容納其歸順、本年一月二日、縣警討伐隊、在縣境西北隅哈爾套街村太平溝地方、將匪團十餘名嚴密包圍、激戰三小時、竟將海山于四合等小匪團擊潰、四散奔逃、但於是月下旬、得有該匪首志願交出武器彈藥、率部歸順消息、縣當局、以我國建立、仁愛爲政本、督勵地方有力者、與其聯絡、使其得到生活上相當之安慰、興奮其新國家之觀念、享受王道樂土之幸福、而匪首于四合海山等、忽然覺悟、歸順念頭濃厚、故於一月十九日午後四時、由縣長蕭振基、副縣長岸義一、警務科長王元、法股長于建之、彰武警察署長龍啓玉、警務科司法主任長王陞、警尉補范成祥等、及哈爾套街村長王貴軒、士紳宋際春等五名、乘車至哈爾套街村十家子屯地方、與匪首于四合、匪賊白三點等以下九名會晤、經該匪等大爲覺悟、從心悅服而歸順矣、同時提出大槍七十支、拳銃三支、彈藥七百五十發、二月一日探知匪首海山之潛跡、特派彰武警察署長龍啓玉、率同司法主任閻旭昇、保安主任王俊儒等三人、不分晝夜、趕赴通遼境內、五道木地方、善爲勸告、亦得其同意歸順、當交出拳銃兩支、彈藥六十發、該同匪賊、經縣方稟呈省方、於上月二十三日、由錦州省長、派遣代表臨監、及縣內關係各機關、地方有力者、縣長副縣長各科長警察官全體參集之下、假縣警官訓練所講堂內、盛大舉行歸順式典、並由省長代表發給歸順證、同時由縣長發給各功勞者賞金一封及表彰狀、以資鼓勵、而匪首海山（本名吳鳳閣）等、以下十三名、歸順後、由縣方各派職務、但該匪等深知國家待人以誠、愛民如子、表現其身、關於犯罪搜查等工作、任勞任怨、特別努力、可謂思恩報德、我縣當局、對於肅正工作、不惟治標、似此可謂治本、從此縣境匪賊之滅絕、人民得享高枕無憂之幸福、皆賴縣當局處理得當、有以致之也云云、將有功者芳名列左、

受獎者芳名警務主任後藤秋義、警尉補召周、警尉補范成祥、彰武警察署長龍啓玉、保安主任王俊儒、司法主任閻旭昇、哈爾套街警察署長王陞、村長王貴軒、士紳宋際春（照片即歸順式典後撮影）

爲期強化北邊之守護　昂揚國民必勝信念起見
三江省市縣聯開催日程決定

【佳木斯】三江省本部、規定本年度初次省下市縣聯合協議會、以一市、十縣之官民懇談會形式、於撫遠、佛山兩縣、按左記日程舉開、附與大東亞聖戰下現地齊合協議會之新性格、同時更爲強化北邊之守護、期昂揚所負荷之諸種重大使命

△富錦縣聯（三月十六、七）△同江縣聯（二十、二十一）△綏濱縣聯（二十三、四、五）△方正縣聯（二十三、四、五日）△通河縣聯二十六、七、八日△鶴立縣聯（四月十五、六、七）佳木斯市聯（四月二十二、三、四）△樺川縣聯（四月十、十一、十二預定）△依蘭縣聯（四月十、十一、十二預定）湯原縣聯（四月十、十一、十二預定）羅北縣聯（五月三、四、五預定）△撫遠縣官民懇談會（五月十三、四預定）△佛山縣官民懇談會（五月二十三、四預定）

州廳經濟部會議
討論設立指導相談所

【大連】關東州廳經濟部、爲確立實際發揮州民經濟指導相談機關之眞意、而研究其具体方策、於本日（十一日）午后一時關東州廳經濟部長室內、召集關係各課長、鳩首協議、關於實現奉公聯盟經濟指導相談所、雖場所與人選、大致決定、但關於開業後之一切運營等等、必須愼審注重、期勿稍有遺憾、方爲完璧無缺云、

東梁驛助役轉勤

【吐默特左旗】錦州鐵道局、東梁驛助役李文郁、自到東梁任職以來、勤務非常認眞、驛內諸事、整理有方、於三月五日、奉命榮轉承德驛勤務、當時同人歡送、均有戀戀不捨之情感云、

私買向日葵實　被警檢舉送懲

【新京】齊與泉於東四道街一二二號一番經營福盛雜貨舖、於去年十一月五日起至十八日間、於非議產物交易場、以六百四十五元七角支出決議書作成、轉經校長五分之代價、私買三千四百六十斤向日葵實、事被四道街警官署經濟保安係偵知、於日前將其檢舉、依違反特產物專管法、一般商人以爲該項物品即可忽略之、豈知所以、於日前發現、希一般商人總意、是幸、免遭覆落、而招罪戾云、

以荷印軍無條件降伏爲機
通化展開第二次戰捷祝賀

【通化】以荷印軍之無條件降伏爲機會、於滿洲國亦呼應日本在十二日展開戰捷第二次祝賀行事、通化市依左記要領、舉行國民戰捷云

一、各戶揭揚日滿兩國旗、
二、高脚子
三、各商店實行裝飾
四、以十二時汽笛爲號、舉行默禱云、

禁煙工作澈底

【吐默特左旗】東梁警察署長龐梓菴、警尉森靜補夫、保安主任王國琛、鑑於此次鴉片吸煙証交換之期、力求整頓、對癮者特別審愼調查、禁煙之趣旨、亦非常澈底、由二月二十五日、至三月三日一週間、實行嚴重減量、以期早日戒除、勿遺深毒云、

屯基結束辦法　縣署佈告規定

【西豐】本縣於康德四年度厲行集家之際、曾規定屯基估價辦法、茲者集家工作、業已完成、所有前項辦法、自不適用、是以由縣署佈告、規定結束屯基辦法、截至七年六月底、由土地所有權取得者、無論已未建築、申告契稅、屯基估價辦法、同時取消云、

注重學生光陰　教師由村領薪

【西豐】本縣初等教師俸給、向由學校長每月到縣具領、轉發各教師、茲鑑於校長每月赴城出張、不但消耗旅費、且於戰時下學生寶貴之光陰、亦不無妨碍、是以改由街村領取、街村長於每月應同縣署繳欵下扣留、以

×××××

滿鐵創立卅五週年紀念
同時表彰勤續有功社員

【大連】滿鐵創立三十五年紀念日、預定四月一日、在大連滿俱球場舉行式典、考以過去之業績、實爲大陸經營之根幹、不獨鐵道運輸部門、且與各般文化、均有光彩陸離之顯示、本年鑑於時局關係、不作豪華之行事、只以滿鐵精神、舉行式典、同時對於勤續三十五年、二十五年、十五年之社員、加以表彰、以資獎勵云、

×××××

州民舉行二次慶祝
正午鳴笛舉市默禱

【大連】我親邦皇軍攻略蘭貢後、蘭印亦爲進擊如破竹、終於全部投降、於茲大東亞海、完全歸入皇軍制壓下、爲祝此赫赫之戰捷、第二次慶祝行事、以本月十二日爲期、舉日本全國一齊實行、關東州地方、市民各戶咸揭揚國旗、奉公聯盟各班、職場奉公班等皆向附近神社參拜、并感謝皇軍將士祈願武運長久、各學校於講演之後、依據先日慶祝所行、舉行相同之市街遊行、於該日正午以電笛吹鳴爲令、百五十萬州民、一齊虔誠默禱、此外如各大小百貨店等、各個窗內、咸行慶祝裝飾、以賀戰捷、我全市民、歡忭奚如、頗呈一番新氣象

語學講習班成立

【新京】新京稅務監督署鑑及日滿職員、多因言語不明亦至事務之渾絡、發生多方之便、是故組成日滿語學講習班、以前溶洽感情、謀諸職員之語學程度向上、特於本月九日起、藉每日午間之休息實行全體講習云、

一幕風流劇
木匠無恥被控

【新京】木匠龐振海現年五十四歲、乃係一光棍漢、老家住在吉林省懷德縣長山堡八間平房、現住民豐二條胡同十六號、於六年前結識寡婦姜氏、鰥夫寡婦相遇之下、難免發生情感、且又心性相同、皆需用對相、於是二人均願夥度、當龐姜氏與龐振海夥度時、攜有女兒張麗氏、（當時十六歲）生得美麗、爲其養父龐振海所垂涎、思欲染指、已非一日、但其女兒雖拒絕、其養父求愛心理、惟恐近水樓台、相近咫尺處處方便、卒將養女××豈知由此即珠胎暗結、當年其女兒嫁與張樹森爲妻、於過門兩個月後、即產生一小孩、此時龐振海見景不佳、乃逃至懷德縣躲避、以免有意外發生、事經六年餘、迄今已成過去、以爲事過境遷

協力親邦完遂聖戰
普及郵政生命保險
舉開郵政生命保險報國委會

【双遼】鄭家屯郵政局長蕭慶仁、自任職以來、對於郵政事宜、力謀進行、對於生命保險、尤爲積極勸募、不遺餘力、以致成績甚佳、茲爲促進國民對時局之正確認識、協力親邦建設大東亞共榮圈、實踐郵政生命保險、徹底普及起見、特於昨日午後四時三十分假西大街粟升成飯莊、由新京郵政管理局長白鍚澤、鄭家屯郵政局長蕭慶仁、約請双遼縣長及各機關長、併地方士紳等參集出席之下、舉行郵政生命保險報國委員會、行禮如儀畢、開始本會、經白管理局長致詞、謂此次蒙各位代表踴躍參加、長勝榮幸、當茲東亞聖戰完遂之際、併本諸皇帝陛下之日滿一德一心共同防衛之本意、故我國郵政

開全縣村長會議

【西安】西安縣長劉讓高、副縣長伊達愼一郎、行政科長蔣紹泉、以縣行政重要基礎強牢自街村起始、康德九年度行政邁進業已開始、所有各科對於各街村應行指導之事項甚多、於本月十二日起召開全縣街村會議、各村長均須出席、縣長副縣長以下各科股長及關係人員均行列席、對於一切的一切亘二日間開會討論云、

發臨時配給通賬

【西安】西安縣西安街長張競擇、副街長酒井榮一、因爲人生活配給物品圓滑起見、特發給各住戶配給購買通賬在案、近者民籍雖實施而人民對於民籍手續不澈底者尚多、設不發給通賬則不啻絕其生命、爲重人民生活計、關於一時民籍手續不完者依左記辦法發給臨時通賬、本街長期住居而入籍手續一時未能辦理完了者、本街一時寄留者、一時無民籍證明者、以外如有勞務科証明之勞工團體者發給、特殊配給品購買通賬、以上如請求發給通賬時依照規定調查表經組長及區長證明後向街長請求發給、在通賬表皮上蓋暫發印、按月定期檢閱一次以便隨時增減及取舍之處理、縣城內爲五區其檢閱日期、中興區、東吉區、西寧區、每月一日檢閱、南康、北壽等區每月檢閱期爲十五日、以上辦法經街公所實業股長李得泉經辦、通知各區長組長均遵照辦理云

水道凍結實無辦法
希望市民再加忍耐
市建設科長並發表談話

【通化】由於水壓不足及工事之粗雜、本冬季之水道凍結事故、已達五十餘戶、復舊工事尚未完成之關係、市民怨嗟之聲、現於鄰組、常會、水道懇談會陳情等、以至要望市建設科長之善處方法、根本復歸工事實行、以期水道凍結之事、不再發生、並發表如左談話、像本年度這樣家家之凍結、已完全無有辦法、我想寄與大家很多困難、水田之不足、亦凍結原因之一也、所以水源地之馬達很可當信之從前馬達（馬力七五馬力昇高度百三十米給水量九十噸）變更之故、雖然最近行改築工事近將完成之予定、至於第二房產住宅之水道復歸工事、很想早日着手、而水汲馬達變替之工事、亦併用人夫所至、今尤未有狀態、實在抱歉、因爲在積極考慮、早日通水之種種方法所希望再稍加忍耐才好、尤其本年中央行根本的復歸行事、絕不使再有此事之發生云、

四道街警察署實施人事異動

【新京】四道街警察署爲強化及人材適任適所、於日前發表人事異動如左、

警尉補 向井津久男
警尉補 平林 昌衛
志賀 正志
經濟股長 警尉補 長 利吉
（廳外事科）警長 青木金十郎
（順天署）
調四道街警察署辦事
警尉補 村上 朝日
（四道街署）
調在廳外事科辦事
警尉 平林 昌衛
警尉 志賀 正志
命外勤監督
警尉 向井津久男
外勤監督兼任兵事係勤務
警尉補 長 利吉
警長 縣 一二
命兵事係勤務
警長 青木金十郎
命北大經派出所勤務

九年度特產物收買價格決定（二）

△大栗子線、撫闖九、〇九　老營九、〇七　老濠九、〇六　渾江九、〇五　臨江縣八、九七
△平梅線石嶺九、〇八　平崗九、〇七　西安九、〇五　渭津九、〇二　東豐九、〇七
△京圖線卡倫八、九八　龍家堡八、九八　飲馬河八、九六　下九台八、九六　樺皮廠八、九三　孤店子八、九〇　九站八、九〇　吉林八、九〇　龍潭山八、九〇　江密峰八、九三　天崗八、九五　六道河八、九六　老爺嶺八、九七　小姑家子八、九七　拉法八、九八　蛟河九、〇〇　黃泥河九、〇八　秋梨溝九、一〇　敦化九、一三　大石頭九、一四　×京城九、一二　石頭
△圖佳線馬蓮河九、一三
九、一〇　蘭崗九、〇九　寧安九、〇八　溫春九、〇七　海浪九、〇五　牡丹江九、〇五　樺林九、〇二　柴河九、〇一　五河林九、〇〇　仙洞九、〇〇　七星五　林口八、九八　寶林八、九七　樺山八、九七　雞爪八、九八　青山八、八八　古城鎮八、九三　亞河八、九〇　樹八、八三　虎山八、八六　勃利八、八四　杏七八　倭肯八、八一　間家八、八一　千振八、七八　勝榮八、七六　長發屯八、七二
△佳木斯埠頭線、佳木斯埠頭八、七〇
△虎林線奎山八、九〇　麻山八、八八　滴道八、八六　鷄西八、八四　平陽八、八三　東海八、八一　永安八、八一　黑台八、七八　東安八、七六　楊崗八、七〇　寶東八、六六　虎林八、六四　水克八、六二　虎頭八、五八
△鶴岡線、鶴立八、六六
△拉濱線三棵樹八、七六　孫吳八、七四　平房八、七四　周家八、七六　牛家八、七六　拉林八、七八　背蔭河八、八一　安家八、八三　五常八、八三　杜家
八、八四　山河屯八、八六　平安八、八六　水曲柳八、八八　舒蘭八、九〇　小城八、九三　上營八、九五　馬鞍山八、九七　新站八、九八
△三棵樹埠頭線三棵樹埠頭八、七六
△京濱線、米沙子八、九八　哈拉哈八、九六　布海八、九五　德惠八、九三　達家溝八、九〇　松花江八、九〇　陶賴昭八、八八　三岔河八、八六　蔡家溝八、八五　蘭稜八、八五　雙城堡八、八三　五家八、八一　王崗八、七八　哈爾濱八、七六
△哈爾濱埠頭線八區八、七六　哈爾濱埠頭八、七六
△濱洲線廟台子八、七六　對青山八、七四　蘭東八、六八　宋八、六四　安達八、六四　喇嘛甸八、五八　泰康八、五八　昂昂溪八、五八　富拉爾基八、五八　土爾池哈八、五八　碾子山八、五八　成吉思汗八、五八　札蘭屯八、五八
△濱綏線、香坊八、七六　阿城八、七二　玉泉八、七四　平山八、七六　帽兒山八、七八　靑峰八、七八　小九八、八一　烏吉密八、八一　珠河八、八三　一面坡八、八四　葦河八、八六　亞布洛尼八、八八　亮子嶺八、九〇　冷山八、九三　橫道河子八、九六　山市八、九九　海林九、〇二　愛河九、〇三　磨刀石九、〇一　穆稜八、九七　伊林八、九六　下城子八、九五　馬橋河八、九三　綏陽八、八六　綏芬河八、八四
△梨樹線、八面通八、九〇　梨樹鎮八、八八
△濱江線、濱江八、七六
△濱北線、徐家八、七四　呼蘭八、七二　沈家八、七二　康金井八、六八　石人城八、六八　白奎堡八、六六　興隆鎮八、六四　綏化八、六四　秦家八、六〇　四方台八、六〇　張維屯八、五八　綏稜八、五八　海倫八、五八　趙家八、五八　海北八、五八　通興八、五八　楊家八、五八　李家八、五八　通北八、五八　白家八、五八　北安八、五八
△綏佳線、東津八、六〇　石尹八、六〇　慶城八、五八　田昇八、五八　鐵山包八、五八　楊原八、六四　鐵江口八、六八

虎骨花蛇藥酒
頭痛藥
熊油膏
老福順堂

印刷切紙機
刀片零售
大連市日新街二二二番地
興農實業公司
電話二一二三〇六番

本社廣告事務
請通電話
二一八九七

淋濁淨
治下淋白帶 尿道熱痛刺 癢魚口便毒 瘡瘡均有特效 每盒二元 每打廿元

育肺寧
治各種咳嗽 痰喘肺病吐 血胸肋疼氣 短身瘦自汗 心跳每盒二元 每打廿元

嬰兒友
治食火吐瀉 感冒咳嗽 無病常吃免疫 身強有病多吃立時痊癒 每袋六角 每打六元

育坤寧
治月經不調 赤白帶下肝 氣下寒腹 服疼虛勞不 孕無乳均效 每盒二元 每打二十元

奉天北市場大觀茶園南邊
天慶堂發行

罹患年久的淋病與婦女病
（冷症赤白帶）
一劑八圓即足
△百發百中
△保能斷根
△永不再犯
男女患者諸位請速購服以早登彼岸

京城都藥房淋藥
世界獨特的神效秘藥
嘖嘖好評
本藥爲預防花柳病絕妙之聖藥
合資會社 都藥房
全滿總配給所 奉天江ノ町八
まむし蝮藥房
電話（三）四五五五番
全滿各地有名藥店均有代售

民益鐵工廠出品

奉天市小西區惠工街三九一段三號一工路
發明發賣人 王伯勳

治羊癇瘋癲狂病
賽湧泉下奶藥
總發行所奉天市大南城門外路西樓房
欣榮堂厚記

萬人爭購的保健品
男女老少的護身符
健全的精神存在健全的身體、採用本品、轉弱成強、強者益壯、抗病力增加、延年益壽……
◉血虧體弱◉未老先衰
◉易感疲乏◉精力減退
本品奇効驚人！
各大藥房皆有出售
新肝精
株式會社 滿洲藤澤友吉商店
NK.172

奉天市大西關大什字街口路北
普明醫室經售
專治遺精滑精
定價每盒七圓內裝十袋十日用量外埠函購請由郵局掛號匯欵每盒加郵費四角服法購藥時附有詳細說明書獨家經售並無二處

瀋陽中國銀行
對外電話號碼如左
一、通線 四四四四
一、營業專線 四、三一五三
存欵 定期活期存欵利息優厚手續便捷
放欵 定期活期抵押放欵貼現放欵
匯欵 電匯信匯欵國內外各埠均可通匯
其他業務 進出口押匯代理收付事項

再公告

此次依滿洲國經濟部以二月二日公佈「電線類配給統制規則」根據附則第二項之規定凡以販賣爲目的電線類所有者由本令施行之日起於百日以內希將電線類賣與敝社再敝社因準備收買的關係至三月十五日止請按照左記樣式將存有電線類之明細報告乃盼

本令施行後除上記收買外一切電線類均禁止販賣爲此合併聲明

△收買價格拔萃

品名	寸法	每米 滿線配給所交貨
第二種絕緣電線	一、二〇耗	二一〇〇
〃	一、六〃	一六二〇
〃	二、〇〃	二八二〇
〃	五、五平方耗	三五二〇
第四種絕緣電線	一、六	二七八〇
〃	二、〇耗	六〇二〇
〃	五、五平方耗	四七一〇
第二種可撓紐線	二×〇、九平方耗	三四一〇
袋打電線	二×一、六〃	三一一〇
被鉛護謨線	二×二、〇〃	一七一〇
キャブタイヤ=ケーブル	二×一、二〃	三七二〇
電話屋外護謨線	〇、六五耗〇對	六三〇〇
電話市內包線	三×一四平方耗	九、四二〇
鋼帶鎧裝被鉛紙包線	三×一四平方耗	八、五六〇

△報告先

本社業務部配給課　奉天市鐵西區勵工街三段八號
新京支店　新京市中央通三九
哈爾濱出張所　哈爾濱市埠頭區地段街九九（和登商行內）
牡丹江出張所　牡丹江市圓明街四（和登商行內）

滿洲電線株式會社

手持電線類報告書

滿洲電線株式會社殿　報告者住所　氏名　印

康德　年　月　日

品名	仕樣	數量	荷姿及長條	購入年月日	保管場所	製造者名	摘要

備考
1 數量單位爲米或瓩
2 正。副。寫二份計四份提出之
3 於仕樣將電壓寸法記入之

△用紙最近弊社營業所處請求爲荷

康德九年三月八日

精力的泉源
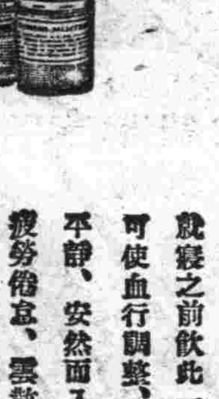

飯前飲此一杯酒、可以促進食慾、補助消化吸收、只因榮養充分、體力乃得堅實、疲乏立能解消、
就寢之前飲此一杯酒可使血行調整、心氣平靜、安然而入睡鄉、疲勞俱忘、雲散煙消、蘇生精力、油然蓬勃
赤玉牌葡萄酒